Walt Disney MAGAZINES
PKNA #30
LIRE 4000

PK
PAPERINIK NEW ADVENTURES

DUE FASCI

The Walt Disney Company Italia S.p.A. - Mensile n. 30 - GIUGNO 1999 - Spedizione in abb. post. 70% filiale Milano - www.topolino.it/pk

9 771125 540009 90030

Direttore responsabile
Paolo Cavaglione
Redazione
Aldo Vitali
(caporedattore centrale),
Ezio Sisto
(caporedattore sceneggiature),
Simone Stenti
(caposervizio sceneggiature),
Santo Scarcella, Barbara Schwartz,
Gabriella Valera

FASE DUE

Soggetto e sceneggiatura:
Alessandro Sisti
Matite: Graziano Barbaro
Chine: Marina Baggio
Colori: Litomilano (Carugate - Milano)

5 Y - OSSIGENO

Testo: Francesco Artibani
Disegni e colori: Corrado Mastantuono

Copertina: Massimiliano Narciso
e Max Monteduro
Lettering: Fiorenza Gallazzi

Editing: Epierre

La copertina del #29 è stata attribuita a Corrado Mastantuono;
è invece opera di Massimiliano Narciso.
Ci scusiamo dell'errore con autori e lettori.

The Walt Disney Company Italia Spa
Presidente: Umberto Virri
Direttore generale: Gianni Crespi
Direttore divisione periodici: Mauro Lepore

Marketing
Direzione: Matteo Cascinari
Marketing manager: Gabriella Crespi
Group product manager: Giovanni Pizzi
Special project manager: Silvia Banfi
Segreteria: Maristella Favero, Paola Villa
Pubblicità
Direzione: Paola Gonella
Advertising manager: Daniela Gnocchi
Produzione
Direzione: Franco Zanaboni
Coordinamento: Domenica Viviani
Coordinamento estero
Silvia Figini (responsabile), Paola Tirelli
Abbonamenti
Direzione: Eugenio Campi
Subscription manager: Alessandro Doninelli
Customer and service assistant: Marinella Schieppati
Segreteria: Donata Fallarini
Divisione periodici Disney - via Sandro Sandri 1
20121 Milano - tel. 02/290851 - fax 02/29085162
Servizio Abbonati: tel. 039/2020350 - fax. 02/29085190
Pubblicazione registrata presso il Tribunale
di Milano n. 385 del 10 giugno 1996
Fotolito: Litomilano - Carugate (Mi)
Stampa: Rotolito Lombarda - Cernusco s/N (Mi)
Inchiostri: Colorgraf, Lainate (Mi)
Carta: Cartiera di Toscolano - **Pubblicità:** P.I.M. - Pubblicità
Italiana Multimedia Srl - Sede legale: 20134 Milano
via Tucidide, 56 bis - tel. 02/70003302 - fax 02/70001941
Direzione Generale e Operativa: 20124 Milano - via S. Gregorio, 34 -
tel. 02/67169.1 - fax 02/67169750
Diffusione e distribuzione: A&G Marco Spa, via Fortezza 27, 20126
Milano - tel. 02/25261 - fax 02/27000823
CODICE ISSN: 1125-5404

PK Paperinik New Adventures n° 30 - © Disney
Questo periodico è iscritto alla
Federazione Italiana Editori Giornali

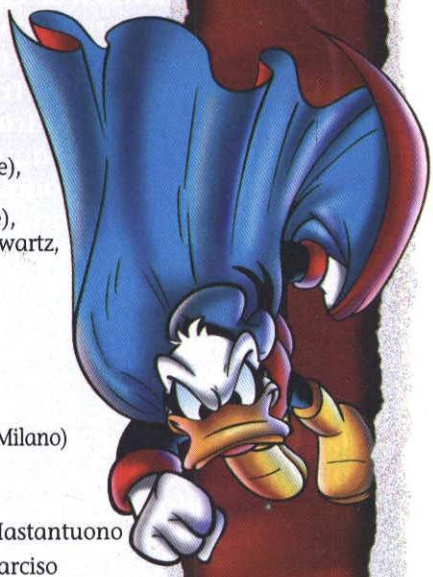

NEL MOMENTO DEL BISOGNO

Su un vero nemico potete sempre contare. Quando vi sentite un po' giù, chi vi ridà la carica collegando il sellino della bicicletta ai cavi dell'alta tensione? Quando vi sentite soli, chi vi lascia un simpatico alligatore nella vasca da bagno, per distrarvi un po'? Quando siete stanchi del solito lavoro, chi va a dire al vostro capo che, se anche vi ha visto alzare la testa dal piano della scrivania, era soltanto perché soffrite di una forma di sonnambulismo? E quando non avete il coraggio di fare una dichiarazione d'amore alla fanciulla dei vostri sogni, chi la fa al posto vostro? Tutto questo (e molto altro ancora) potete aspettarvelo soltanto da un vero nemico. O magari da... Due.

PK MAIL

Siccome questa volta non abbiamo ancora trovato nessuna frase simpatica, spiritosa e brillante per introdurre la Pk mail, lasciamo perdere e passiamo subito alle lettere. Chissà, magari un bel sonnellino ci farà venire in mente qualcosa di buono per il prossimo numero. Sarà l'estate che si avvicina. O il direttore che si allontana...

Scrivo questa lettera per farvi sapere che io e i miei amici dell'Official Pkers Boys Time stiamo attaccando le figurine di PK su un quaderno.
Stefano Cardellini, Perugia
Voi sì che avete capito tutto! E pensare che c'è gente che le appiccica su un album...

Sono un assiduo lettore di PKNA. Forse sarà per questo che sono abbonato.
Lucio Regazzi, Pontecchio Marconi (Bo)
Già, forse.

Ciao, Paperinik. Io leggo molto spesso i tuoi fumetti.
kikidelli@...
Ah, sì? Leggiti i tuoi, scroccone!

LETTERA DEL MESE

Cari amici del Pk team, voi pensate che sia difficile risolvere il Pkquizzone? Non avete fatto i conti con me... Se ci fosse una sola frase falsa, ci sarebbero 50 combinazioni possibili. Se le frasi false fossero due, le combinazioni salirebbero a 1.225. Tre frasi false, 19.600 combinazioni. Quattro frasi false, 230.300... Continuando questo ragionamento fino al caso di 49 frasi false e aggiungendo i due casi fin troppo banali (ma possibili, visto il vostro grado di coolflamizzazione) di tutte frasi vere e tutte frasi false, si arriva a un totale di 1.125.899.906.842.624 (poco più di un milione di miliardi) combinazioni possibili. Ora, mi basterà avere un po' di pazienza per compilare tutte le schede e, al prezzo di 900.719.925.099.200 lire (più il costo del francobollo), avrò la sicurezza di avere vinto il diploma di Pkmaestrino.
Alessandro, via e-mail

Sì, ma non sarebbe onesto. E comunque... P.R.D.Q.P.

Se lo volete sapere, Cameron Diaz è la mia ragazza e io ne sono molto geloso.
Marco Del Greco, Roma
Molto interessante. E hai visto anche qualche bell'alieno, ultimamente?

Posso fare una domanda?
base@...
Sì.

Ma il Pk team è formato da uomini, ragazze, criceti o coolflames?
Marco, Paolo e Gregorio, Manduria (Ta)
Tutto questo e molto altro ancora.

Sono un vostro grandissimo ammiratore, e ho tutti i numeri di Pikappa.
Gabriele, via e-mail
Uhm... Anche quello di telefono di Lyla?

Collezionando le figurine di PK (me ne mancano 5), ho scoperto che sul retro ci sono delle battute.
stefano.iol.it@...
A te non sfugge niente, eh?

Sono un fan di PK da quando non era ancora stato pubblicato il primo dei numeri zero.
Ivan Monasterolo, Cuneo
Come no...

Che cosa avete nel cervello, marmellata di patatine fritte scadute?
gretagasp@...
Perché, si nota?

Ma che differenza c'è tra la PKard e la Pi-Kar?
Guglielmo
Montagnana, Trieste
Prova a volare sulla città a bordo della prima e a metterti nel portafogli la seconda, poi ne riparliamo.

Ricordatevi che il criceto è bravissimo ad aprire sportelli.
Angelo Giulio Alesci,
Rodano (Mi)
Lo sappiamo. E infatti, ne teniamo uno in redazione proprio per tale scopo.

Volevo scrivervi per farvi due domande, ma ho dimenticato a casa il PKNA in questione, quindi vi saluto.
estercocchi@...
Poca memoria da quelle parti.

Continuate a non fare niente dalla mattina alla sera?
Stefano Ministrini,
Spoleto (Pg)
No, ora andiamo avanti anche di notte.

Non ho mai letto PK, ma grazie alle testimonianze di chi ha provato a leggerlo, ho saputo che contiene molte avventure avvincenti.
dottorj@...
Provare per credere.

Perché i personaggi dei fumetti hanno quattro dita e non cinque, come ne abbiamo noi?
felepri@...
***Cheee*?! Quante dita avete, voialtri?!**

Come prendete una decisione? Ad alzata di mano?
Ilaria Guadalupi, Brindisi
Sì, quella del direttore.

Non pubblicate questa lettera!
Francesca De Vivo,
Lucera (Fg)
D'accordo, come vuoi tu.

... olevo chiedevi se potevate pubblicare la mia e-mail per inter...
hwwfl@...
Siamo o non siamo cattivi?

CHE COSA VI STATE PERDENDO...

Se non siete abbonati, non riceverete mai e poi mai Pkers, la fanzine ufficiale dedicata all'universo di Pikappa. E pertanto non metterete mai le mani (e gli occhi) su un malloppo trimestrale di news, indiscrezioni, anticipazioni, test, classifiche, interviste, making of, bozzetti e sconcertanti pettegolezzi! Terribile, vero?

PK MAIL

Ho scoperto che Zondag in olandese vuol dire "domenica".
tarzia.f@...
Casomai, "Domenico". Ti sembra forse una femmina, il capo branca Zondag?

La Xadhoom disegnata sulla copertina di PKNA #28 è un Picasso o sbaglio?
Luca Marangolo, Napoli
Sbagli. È una mutante xerbiana.

Scusate, che numero di scarpe porta Lyla?
Francesco De Val, Polcenigo (Pn)
Due.

Il mio criceto disegnerebbe le storie meglio di voi. Perdipiù, io la ragazza non ce l'ho!
jabbs@...
Però hai un criceto senziente, dalle zampine d'oro. Non ti basta?

Stiamo pikettando l'edicola dall'ultima volta che è uscito PK, ma il "mitico" non si è ancora fatto vivo...
Luca e Marco, Napoli
Pentola guardata non bolle. Provate a tornare dopo un mese e, come per magia, il nuovo numero sarà lì ad attendervi.

Pochi criceti, pochi trichechi, pochi ragazzi, poche ragazze e pure pochi carzelloddi da queste parti! E adesso, che cosa mi rispondete?
Giovanna Zanardi, via e-mail
Nulla.

L'angolo della poesia

FILASTROCCA DEI CRICETI
di Gianluca Riva, Monza (Mi)

O criceto
che vai di notte,
non tuffarti
nella botte,
perché dentro
c'è del vino,
che ti rende
un po' cretino.
Se c'è il rum
è ancora peggio,
quindi mangiati
il taleggio.

Solo una così nobile creatura poteva ispirare versi tanto sublimi.

Vorrei sapere chi di voi legge la posta.
Fabio Bettani, Caravaggio (Bg)
Io.

Tantissimi complimenti per il giornale. Avessi la vostra fantasia, quando progetto i miei impianti chimici...
m.paganelli@...
Be', forse è meglio di no.

Non ho niente di veramente importante da comunicare, a parte il fatto che sono bello.
albe_net@...
Grazie. Notizie così cambiano la vita. Spero che ti sia ricordato di informare anche le principali agenzie stampa.

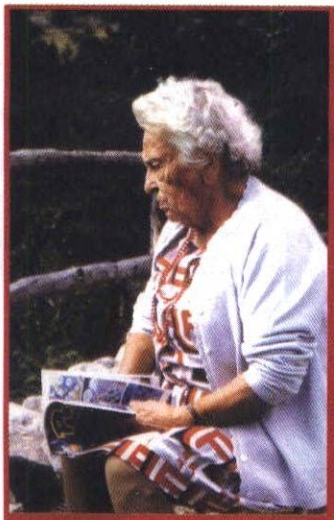

STOP PRESS
molte nonne da quelle parti

Da Paolo Mottura ci arriva una foto della nonna alle prese con la sua lettura preferita ("sua" di Paolo Mottura, si direbbe dall'espressione). Signora, si faccia coraggio...

SCRIVETE A:
REDAZIONE DI PK C.P. 340 - 20102 Milano - fax 02/29085162
e-mail: pkteam@topolino.it

NON SENTO NIENTE, HANK. PER ME L'HAI SOGNATO!
VUOI OFFENDERMI?

SONO IN SERVIZIO DA PIU' DI VENT' ANNI, CHUCK! QUANDO HO INIZIATO IO SI USAVANO ANCORA...
LO SO! I VECCHI SELETTORI ELETTRO-MECCANICI...

ESATTO! PERCIO' QUANDO DICO CHE C'E' UN DISTURBO SULLA LINEA, VUOL DIRE CHE C'E'!

ALLORA PERCHE' NON LO TROVIAMO?
SARA' ALTROVE, GENIO!

IL CAVO PRINCIPALE PASSA GIUSTO QUI SOTTO.

CHE NE DICI DI SCENDERE A DARE UN'OCCHIATA?
UFF! HAI PROPRIO VOGLIA DI FARE GLI STRAORDINARI, OGGI.

MA SE TROVIAMO QUALCOSA CHIAMIAMO UNA SQUADRA DI SUPPORTO, D'ACCORDO?
CRANK
CRANK

UHM... SEMBRA TUTTO A POSTO.
NON MI DIRE. CHE SCOPERTA!
ANCHE QUI NESSUN DANNO.
P-PERO' LA' C'E' LUI!
AAAAAH! PROPRIO COME NEI FILM!
BE', NON FERMARTI A CHIEDERGLI UN AUTOGRAFO!
URGH!
ZZ-ZRAAAK
ZZ-ZRAAAK
PRESTO! IN STRADA SAREMO AL SICURO.

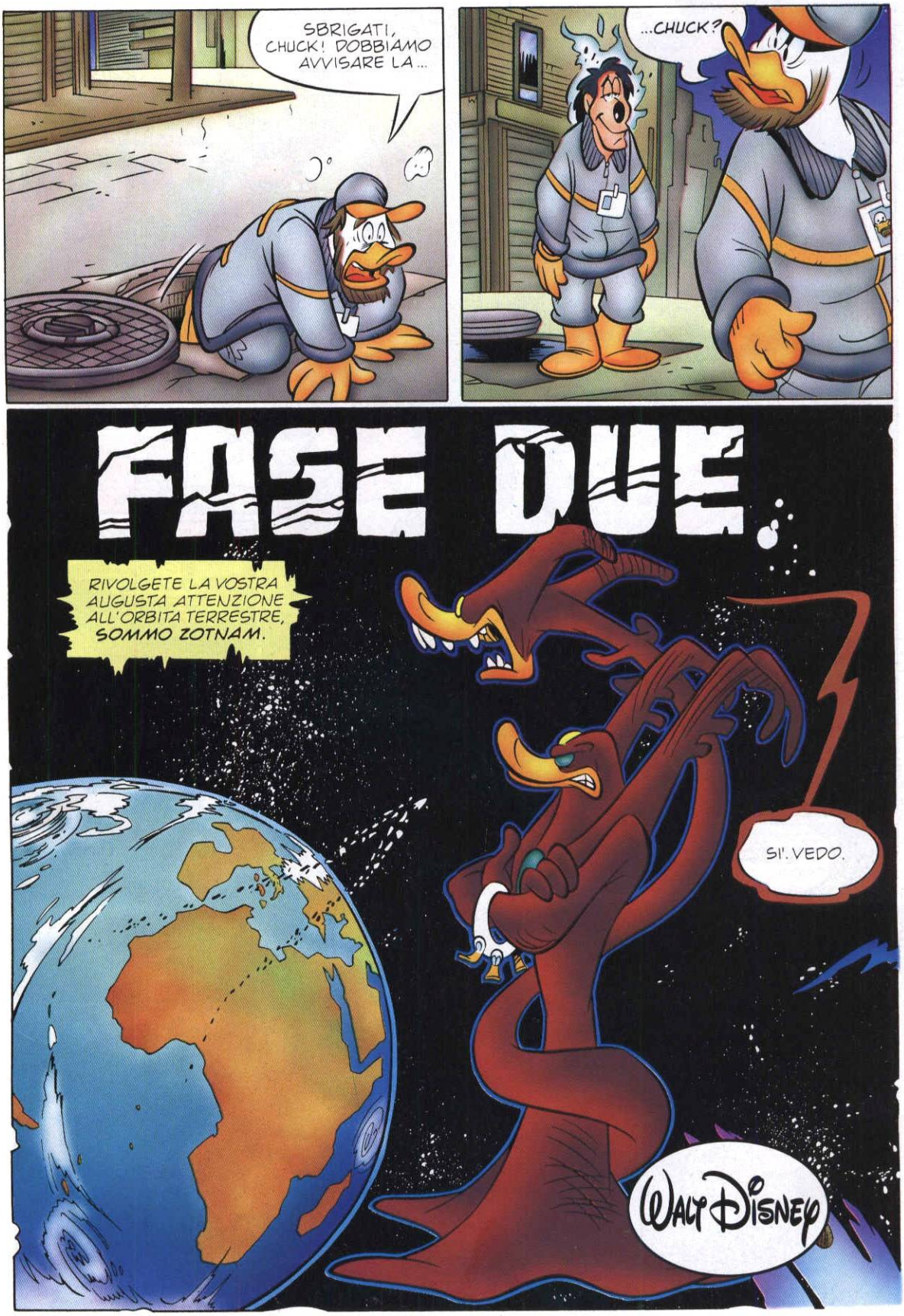
SBRIGATI, CHUCK! DOBBIAMO AVVISARE LA...
...CHUCK?
FASE DUE.
RIVOLGETE LA VOSTRA AUGUSTA ATTENZIONE ALL'ORBITA TERRESTRE, SOMMO ZOTNAM.
SI'. VEDO.
WALT DISNEY

SE LO DESIDERATE POSSO AMPLIFICARE L'IMMAGINE.
ESEGUITE.
CHE AFFRONTO INTOLLERABILE!
SPEGNETE L'OLOREGISTRAZIONE VIRTUALE. HO VISTO ANCHE TROPPO.
ESEGUO.
SEZIONE SCIENTIFICA, CONSIDERAZIONI?
SONO UNITA' DA BATTAGLIA DI UN MODELLO MAI VISTO PRIMA, SUBLIME SIGNORIA.

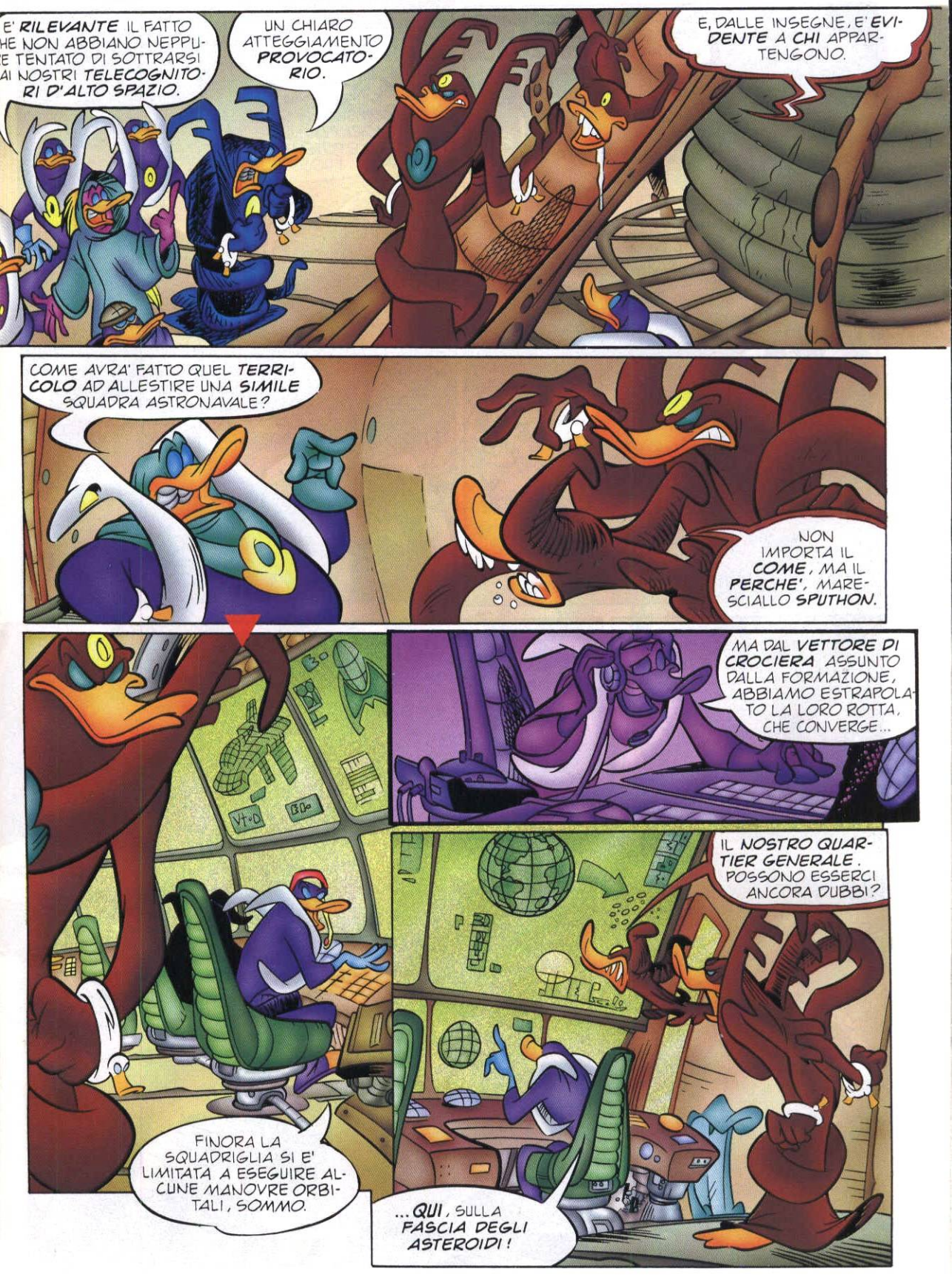
E' RILEVANTE IL FATTO HE NON ABBIANO NEPPU- E TENTATO DI SOTTRARSI AI NOSTRI TELECOGNITO- RI D'ALTO SPAZIO.
UN CHIARO ATTEGGIAMENTO PROVOCATO- RIO.
E, DALLE INSEGNE, E' EVI- DENTE A CHI APPAR- TENGONO.
COME AVRA' FATTO QUEL TERRI- COLO AD ALLESTIRE UNA SIMILE SQUADRA ASTRONAVALE?
NON IMPORTA IL COME, MA IL PERCHE', MARE- SCIALLO SPUTHON.
MA DAL VETTORE DI CROCIERA ASSUNTO DALLA FORMAZIONE, ABBIAMO ESTRAPOLA- TO LA LORO ROTTA, CHE CONVERGE...
IL NOSTRO QUAR- TIER GENERALE. POSSONO ESSERCI ANCORA DUBBI?
FINORA LA SQUADRIGLIA SI E' LIMITATA A ESEGUIRE AL- CUNE MANOVRE ORBI- TALI, SOMMO.
...QUI, SULLA FASCIA DEGLI ASTEROIDI!

IL NOSTRO IRRIDUCIBILE NEMICO HA DECISO DI PASSARE DALLA DIFESA ALL' ATTACCO.
COME SARA' RIUSCITO A LOCALIZZARCI?

OGGI FATE TROPPE DOMANDE INUTILI, SPUTHON.
YEEEAGH!
GIUSTO! SIAMO COMUNQUE SUPERIORI PER NUMERO E POTENZA DI FUOCO.

APPENA ARRIVERANNO A DISTANZA DI TIRO, LI ANNIENTEREMO.
LA VOSTRA SICUREZZA E' ENCOMIABILE, AMMIRAGLIO KRAUTON, MA PIKAPPA CI HA GIA' RISERVATO TROPPE SPIACEVOLI SORPRESE.

E POI TANTA INAUDITA PRESUNZIONE VA PUNITA. COME OSA SFIDARCI COSI' APERTAMENTE?

GIA', E' STRANO! COME ...
SPUTHON!
NO, NO! IO NON HO DETTO NIENTE!
PURTROPPO IGNORIAMO DOVE SIA LA SUA BASE!

PERCIO' RISPONDEREMO ALLA SUA ARROGANZA, CANCELLANDO DALLA CARTA GEOGRAFICA LA CITTA' DOVE VIVE!
PAPEROPOLI?
SIGNIFICHEREBBE INFRANGERE I NOSTRI ACCORDI CON I MILITARI TERRESTRI.
MI STUPITE, GENERALE ZUKKON.
DA QUANDO EVRON RISPETTA I PATTI STRETTI CON I PIU' DEBOLI?
VOGLIO UN'OPERAZIONE RAPIDA E DEFINITIVA! ALLESTITE AL PIU' PRESTO UN'ADEGUATA FLOTTA D'ANNIENTAMENTO.
UDIAMO E UBBIDIAMO, SOMMO ZOTNAM!
UN PO' PIU' TARDI...
PREPARO IO LA COLAZIONE, RAGAZZI!

QUESTA E' VITA! FRITTATINE ALLA MARMELLATA E IL PRIMO NOTIZIARIO DELLA...
ZAP
AAARGH! E QUELLO CHI E'?
SCRUOTCH
IL FRATELLO BRUTTO DI UN EVRONIANO?
NELLA RICOSTRUZIONE GRAFICA POTETE VEDERE...
...IL MOSTRO CHE STANOTTE SI AGGIRAVA NEL SOTTOSUOLO DELLA CITTA'.
ANGUS! ERA UNA COSI' BELLA GIORNATA...
ED ECCO A VOI HENRY LOPAPERO E CHARLES DUCKOVICH, I DUE TECNICI DELLA TELEPAP CHE L'HANNO INCONTRATO.
ERA ORRIBILE! CI HA ANCHE SPARATO!
NEWS
...SPARATO.

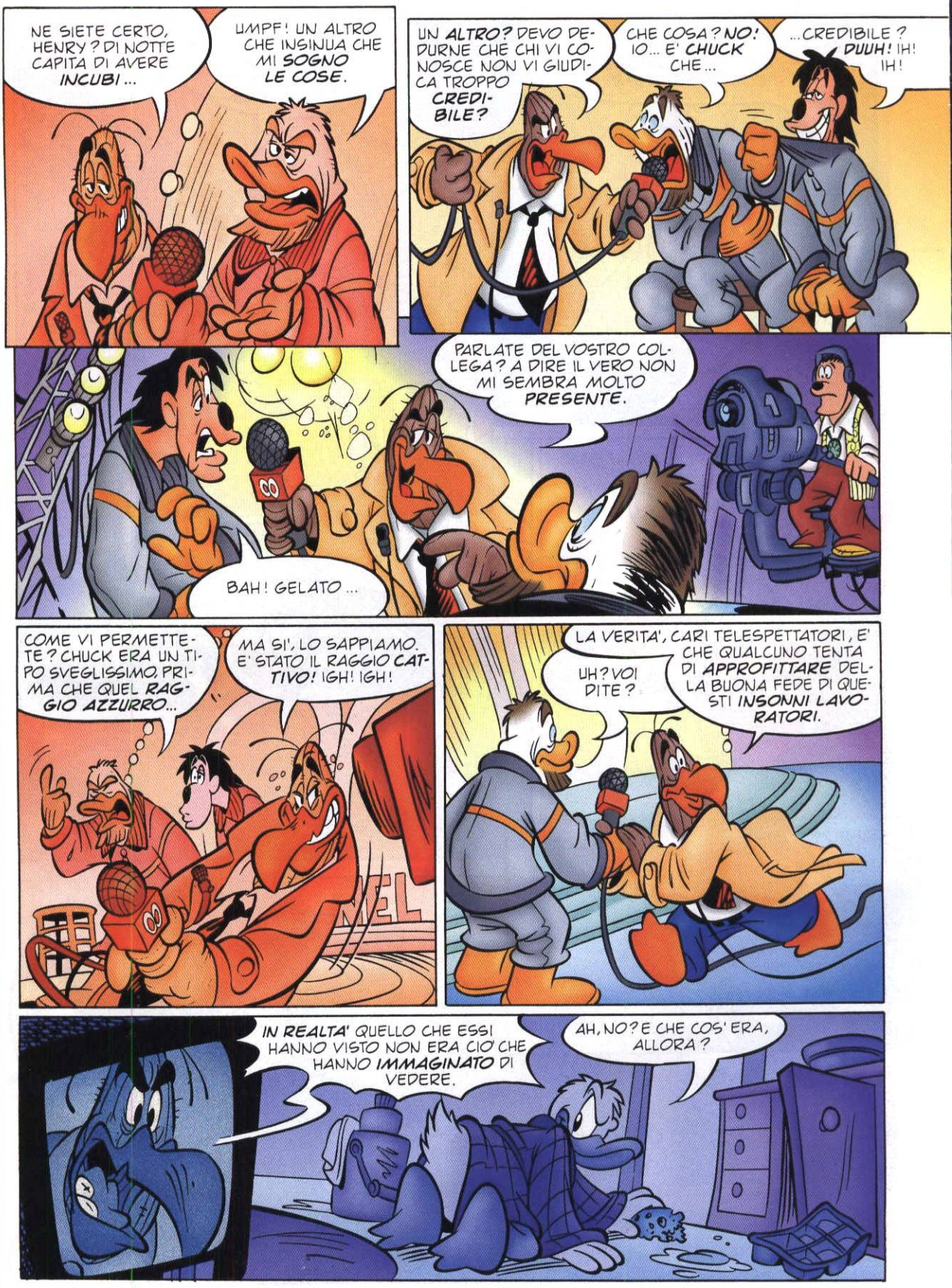
NE SIETE CERTO, HENRY? DI NOTTE CAPITA DI AVERE INCUBI...
UMPF! UN ALTRO CHE INSINUA CHE MI SOGNO LE COSE.
UN ALTRO? DEVO DEDURNE CHE CHI VI CONOSCE NON VI GIUDICA TROPPO CREDIBILE?
CHE COSA? NO! IO... E' CHUCK CHE...
...CREDIBILE? DUUH! IH! IH!
PARLATE DEL VOSTRO COLLEGA? A DIRE IL VERO NON MI SEMBRA MOLTO PRESENTE.
BAH! GELATO...
COME VI PERMETTETE? CHUCK ERA UN TIPO SVEGLISSIMO. PRIMA CHE QUEL RAGGIO AZZURRO...
MA SI', LO SAPPIAMO. E' STATO IL RAGGIO CATTIVO! IGH! IGH!
LA VERITA', CARI TELESPETTATORI, E' CHE QUALCUNO TENTA DI APPROFITTARE DELLA BUONA FEDE DI QUESTI INSONNI LAVORATORI.
UH? VOI DITE?
IN REALTA' QUELLO CHE ESSI HANNO VISTO NON ERA CIO' CHE HANNO IMMAGINATO DI VEDERE.
AH, NO? E CHE COS' ERA, ALLORA?

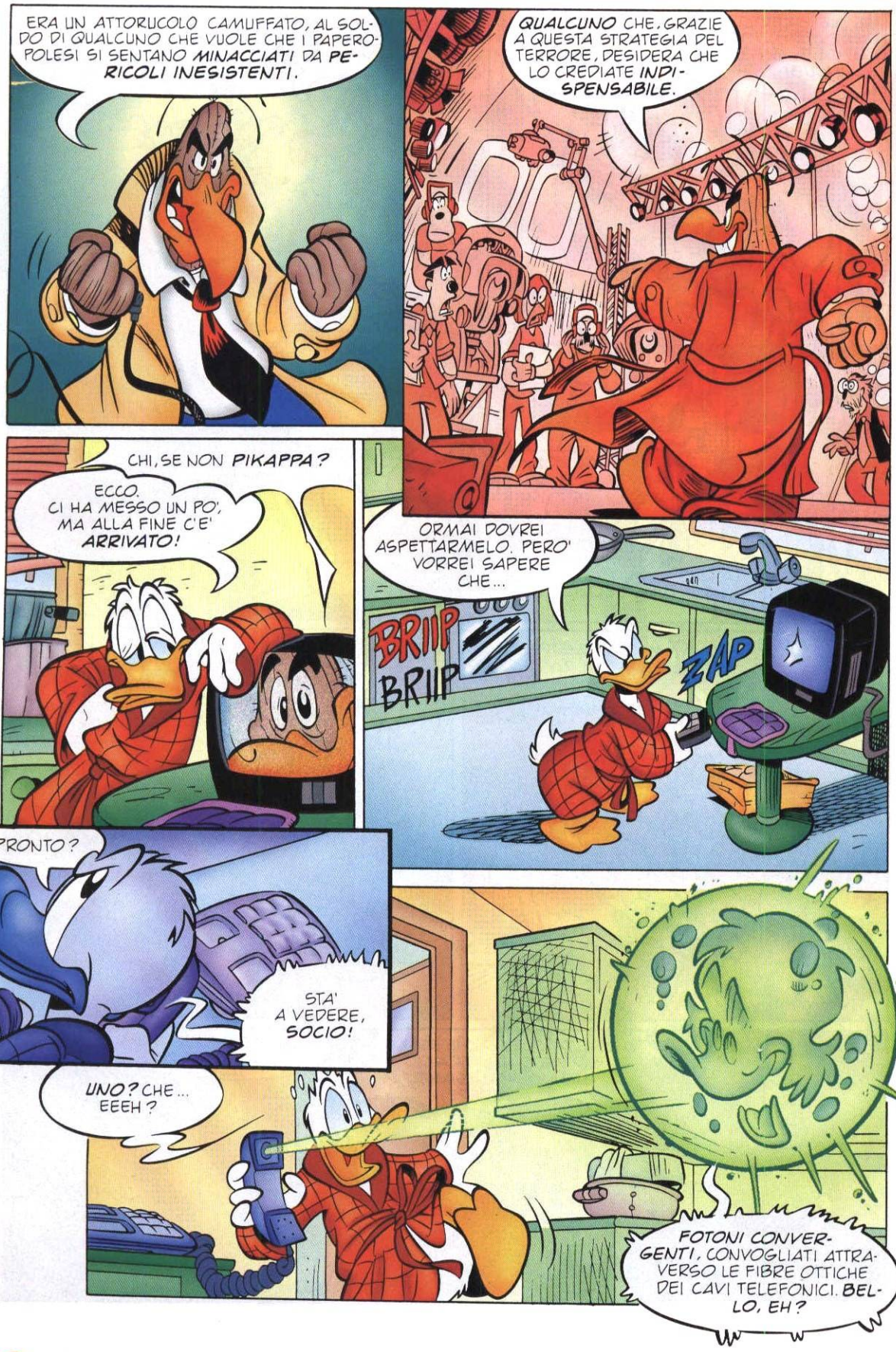
ERA UN ATTORUCOLO CAMUFFATO, AL SOLDO DI QUALCUNO CHE VUOLE CHE I PAPEROPOLESI SI SENTANO MINACCIATI DA PERICOLI INESISTENTI.
QUALCUNO CHE, GRAZIE A QUESTA STRATEGIA DEL TERRORE, DESIDERA CHE LO CREDIATE INDISPENSABILE.
CHI, SE NON PIKAPPA?
ECCO. CI HA MESSO UN PO', MA ALLA FINE C'E' ARRIVATO!
ORMAI DOVREI ASPETTARMELO. PERO' VORREI SAPERE CHE...
BRIIP BRIIP
ZAP
PRONTO?
STA' A VEDERE, SOCIO!
UNO? CHE... EEEH?
FOTONI CONVERGENTI, CONVOGLIATI ATTRAVERSO LE FIBRE OTTICHE DEI CAVI TELEFONICI. BELLO, EH?

FANTASTICO! MA ADESSO SPARISCI, PRIMA CHE TI VEDANO I NIPOTINI.
COME VUOI. MA, SECONDO ME, SAREBBERO ENTUSIASTI!
COMUNQUE NON TI HO CHIAMATO PER SBALORDIRTI. HAI VISTO IL NOTIZIARIO DI CHANNEL 00?
SI'! QUEL MOSTRO ERA SICURAMENTE UN EVRONIANO!
E NON STO PARLANDO DI ANGUS. IH! IH!
C'E' DI PIU'...
HO ANALIZZATO IN VIDEO L'IMPRONTA VOCALE E LA RADIANZA CRANICA DI UNO DEI TESTIMONI OCULARI.
E ALLORA?
IL SIGNOR DUCKOVICH E' INEQUIVOCABILMENTE IN STATO DI SEMI-COOLFLAMIZZAZIONE!
GLAB! CI MANCAVA QUESTA...

CHE COSA COMBINAVANO LA' SOTTO LE TRUPPE DI EVRON?
BELLA DOMANDA, MA IO NE HO UNA ANCOR PIU' PREOCCUPANTE.
COME HANNO FATTO AD ARRIVARCI, SFUGGENDO AI MIEI SENSORI D'ALLARME?
QUALCHE ORA DOPO...
AVETE CAPITO GLI ORDINI, GUERRIERI?
SISSIGNORE, GENERALE ZUKKON.
OGNI SQUADRA DI GUASTATORI DOVRA' OCCUPARSI SOLO DELL' AREA ASSEGNATA.
COLLOCHERETE I CONGEGNI IN...
CHE SUCCEDE QUI?

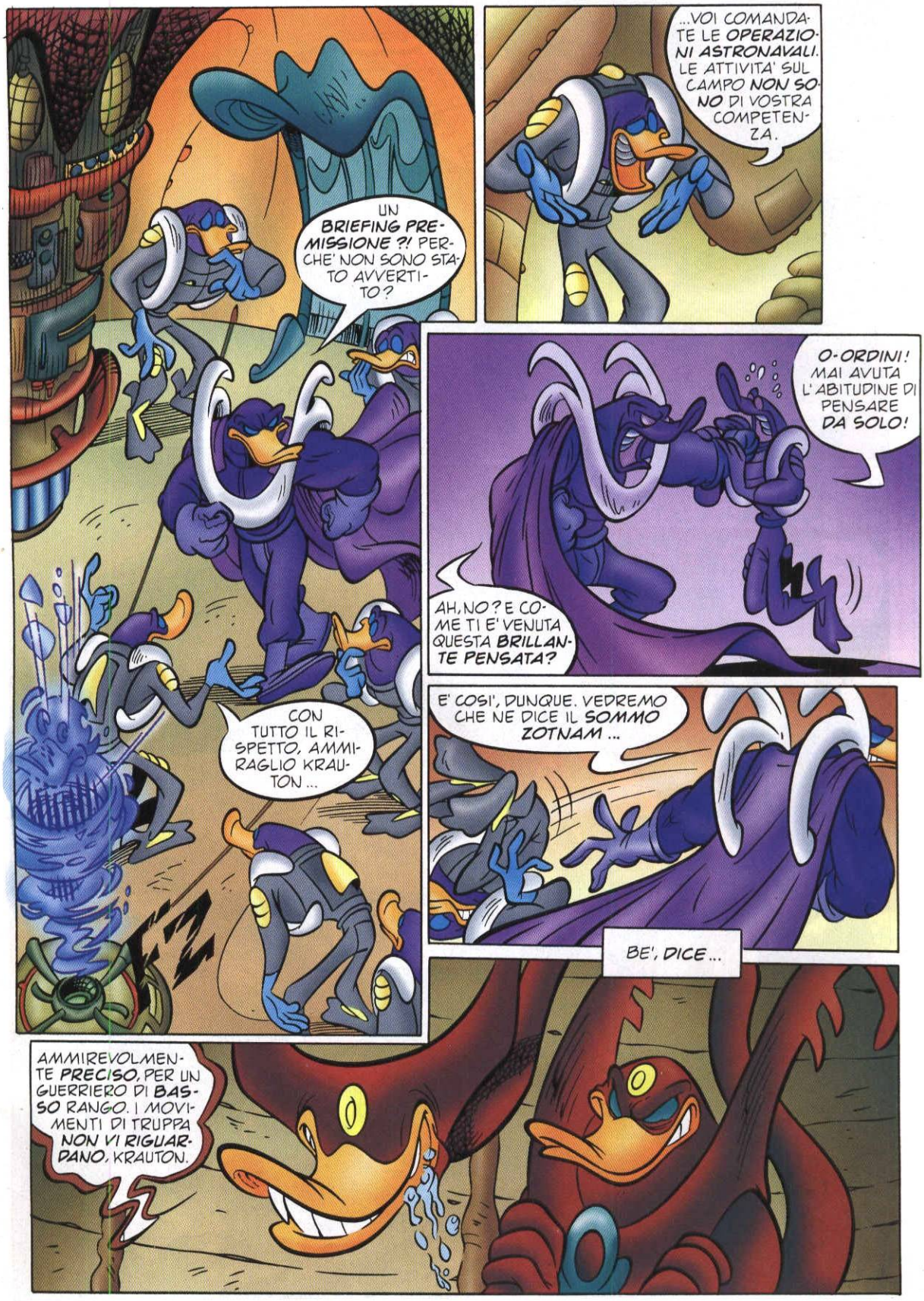
UN BRIEFING PRE-MISSIONE ?! PERCHE' NON SONO STATO AVVERTITO?
...VOI COMANDATE LE OPERAZIONI ASTRONAVALI. LE ATTIVITA' SUL CAMPO NON SONO DI VOSTRA COMPETENZA.
CON TUTTO IL RISPETTO, AMMIRAGLIO KRAUTON...
O-ORDINI! MAI AVUTA L'ABITUDINE DI PENSARE DA SOLO!
AH, NO? E COME TI E' VENUTA QUESTA BRILLANTE PENSATA?
E' COSI', DUNQUE. VEDREMO CHE NE DICE IL SOMMO ZOTNAM...
BE', DICE...
AMMIREVOLMENTE PRECISO, PER UN GUERRIERO DI BASSO RANGO. I MOVIMENTI DI TRUPPA NON VI RIGUARDANO, KRAUTON.

FARESTE MEGLIO A OCCUPARVI DELL' ALLESTIMENTO DELLA FLOTTA D'ANNIENTAMENTO.
MA, SIGNORE, CREDEVO CHE ANCHE VOI IGNORASTE QUEI GUASTATORI ...
CHE COSA? QUESTA INSULSA GIUSTIFICAZIONE RASENTA L' ALTO TRADIMENTO, AMMIRAGLIO.
OSATE SUPPORRE CHE IN QUESTA BASE POSSA SUCCEDERE QUALCOSA, SENZA CHE IO NE SIA AL CORRENTE?
MAI, SUBLIME SIGNORIA! MI SONO ESPRESSO MALE!
FFHT!
QUALCHE MILIONE DI MIGLIA PIU' IN LA' ...
ASSAGGIA, PIKAPPA!

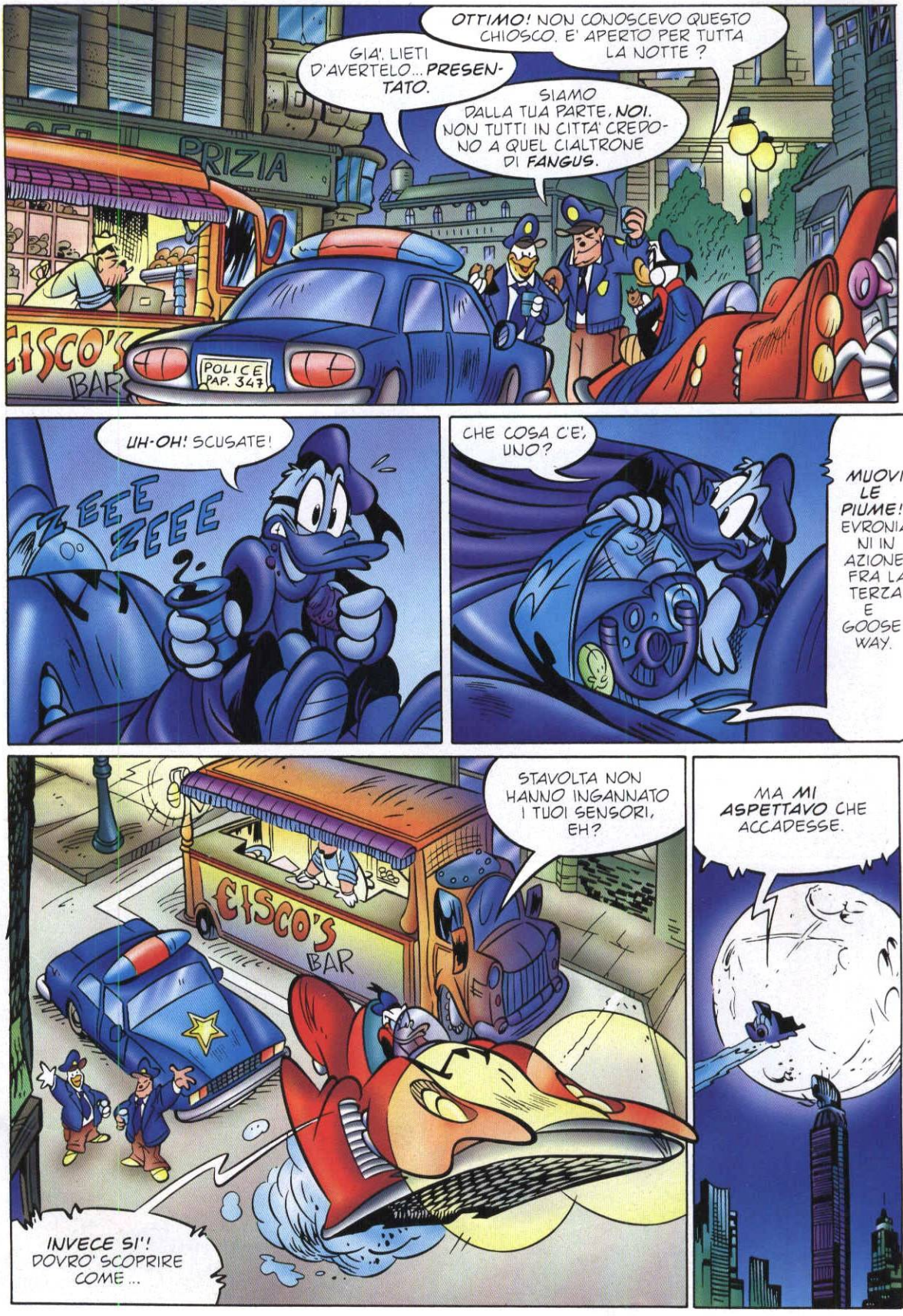
OTTIMO! NON CONOSCEVO QUESTO CHIOSCO. E' APERTO PER TUTTA LA NOTTE ?
GIA'. LIETI D'AVERTELO... PRESENTATO.
SIAMO DALLA TUA PARTE, NOI. NON TUTTI IN CITTA' CREDONO A QUEL CIALTRONE DI FANGUS.
PRIZIA
POLICE PAP. 347
UH-OH! SCUSATE!
ZEEE ZEEE
CHE COSA C'E', UNO?
MUOVI LE PIUME! EVRONIANI IN AZIONE FRA LA TERZA E GOOSEWAY.
STAVOLTA NON HANNO INGANNATO I TUOI SENSORI, EH?
MA MI ASPETTAVO CHE ACCADESSE.
INVECE SI'! DOVRO' SCOPRIRE COME...

PERCIO' MI SONO COLLEGATO...
REC
...CON TUTTE LE TELECAMERE DI SORVEGLIANZA DELLA CITTA'.
I VECCHI TRUCCHI SONO SEMPRE I MIGLIORI!
CERCATE DI SBRIGARVI.
de BEARS diamonds ETC.
ZWIP
E' UNA PAROLA. NON CI PASSA!
EHI, VIOLETTO! QUEL TUO DISCHETTO CE L'HA L'AIR-BAG LATERALE?
UH?
NO? PECCATO. MENO UNO E ...
UORGH!
BOOONGH
SKRAANGSH

...MENO ANCHE L'ALTRO! IH! IH!
BELLA SCORTA CI HANNO DATO!
ZZ
WOOF
K-ROP
AKK!
N-NON AVVICINARTI! CHE COSA VUOI?
SOLO QUALCHE RISPOSTA. SCEGLI LA BUSTA UNO, LA DUE O... UN SACCO DI BOTTE?
RATTLE RATTLE
ASPETTA, FORKHON!
CHE COSA VUOI, VAGOHN?
NOI SIAMO GUASTATORI. IO NON HO DATO L'ESAME PER LE TRUPPE D'ASSALTO.
NEMMENO IO. TECNICAMENTE NON SIAMO TENUTI A BATTERCI.
QUINDI, MEGLIO BATTERCELA.
E VELOCI, GUASTATORI, ALTRIMENTI VI GUASTO IO!

WOOSH
TSK! NON CI SONO PIU' I GUERRIERI D'UNA VOLTA...
COMPLIMENTI! SEI PROPRIO SPAVENTOSO!

BE'? CHE COS'HAI DA CRITICARE?
ORA CHE LI HAI FATTI SCAPPARE, COME SCOPRIREMO CHE COSA STANNO MACCHINANDO?
ED

TRANQUILLO, CYBERBRONTOLO! QUEI DISORDINATONI SE NE SONO ANDATI...

... MA HANNO LASCIATO TUTTI I LORO GIOCATTOLI IN GIRO.
OTTIMO!

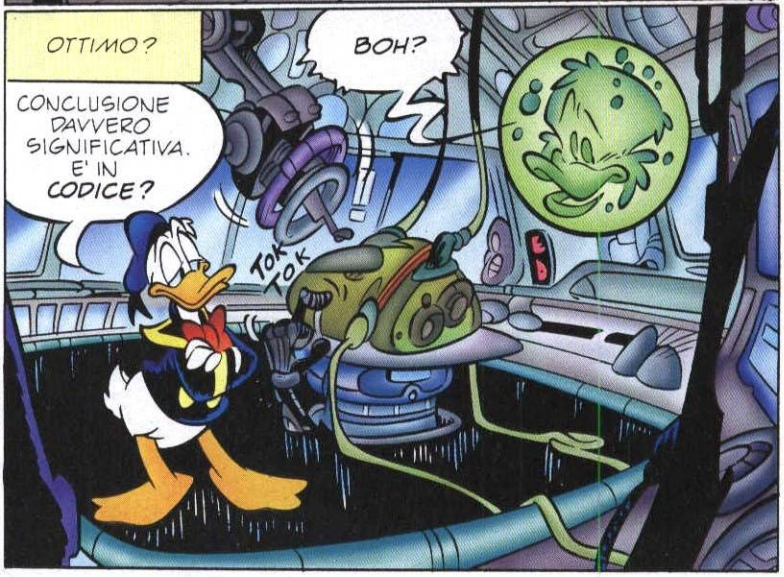
OTTIMO?
BOH?
CONCLUSIONE DAVVERO SIGNIFICATIVA. E' IN CODICE?
TOK TOK

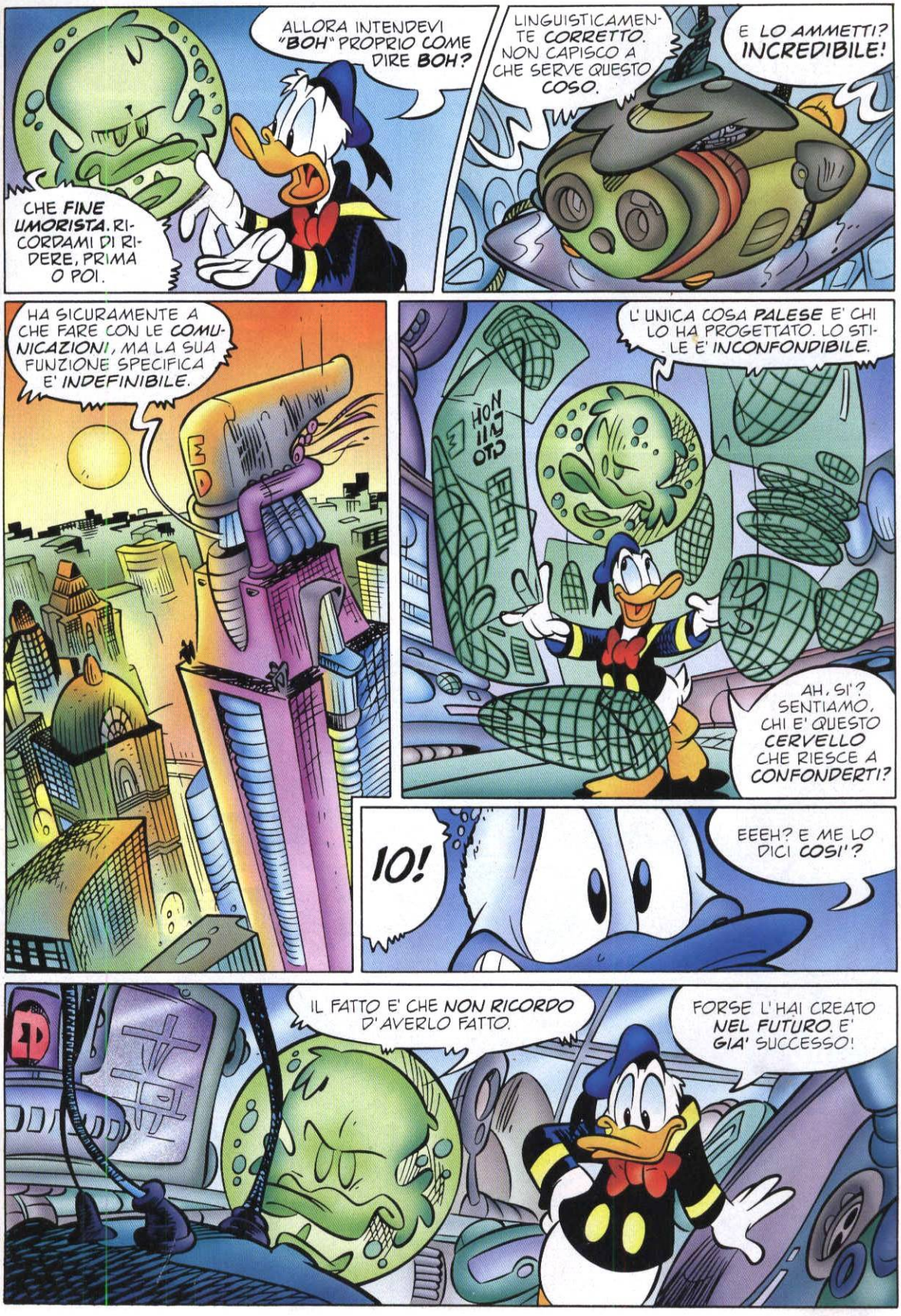
ALLORA INTENDEVI "BOH" PROPRIO COME DIRE BOH?
CHE FINE UMORISTA. RICORDAMI DI RIDERE, PRIMA O POI.
LINGUISTICAMENTE CORRETTO. NON CAPISCO A CHE SERVE QUESTO COSO.
E LO AMMETTI? INCREDIBILE!
HA SICURAMENTE A CHE FARE CON LE COMUNICAZIONI, MA LA SUA FUNZIONE SPECIFICA E' INDEFINIBILE.
L'UNICA COSA PALESE E' CHI LO HA PROGETTATO. LO STILE E' INCONFONDIBILE.
AH, SI'? SENTIAMO, CHI E' QUESTO CERVELLO CHE RIESCE A CONFONDERTI?
10!
EEEH? E ME LO DICI COSI'?
IL FATTO E' CHE NON RICORDO D'AVERLO FATTO.
FORSE L'HAI CREATO NEL FUTURO. E' GIA' SUCCESSO!

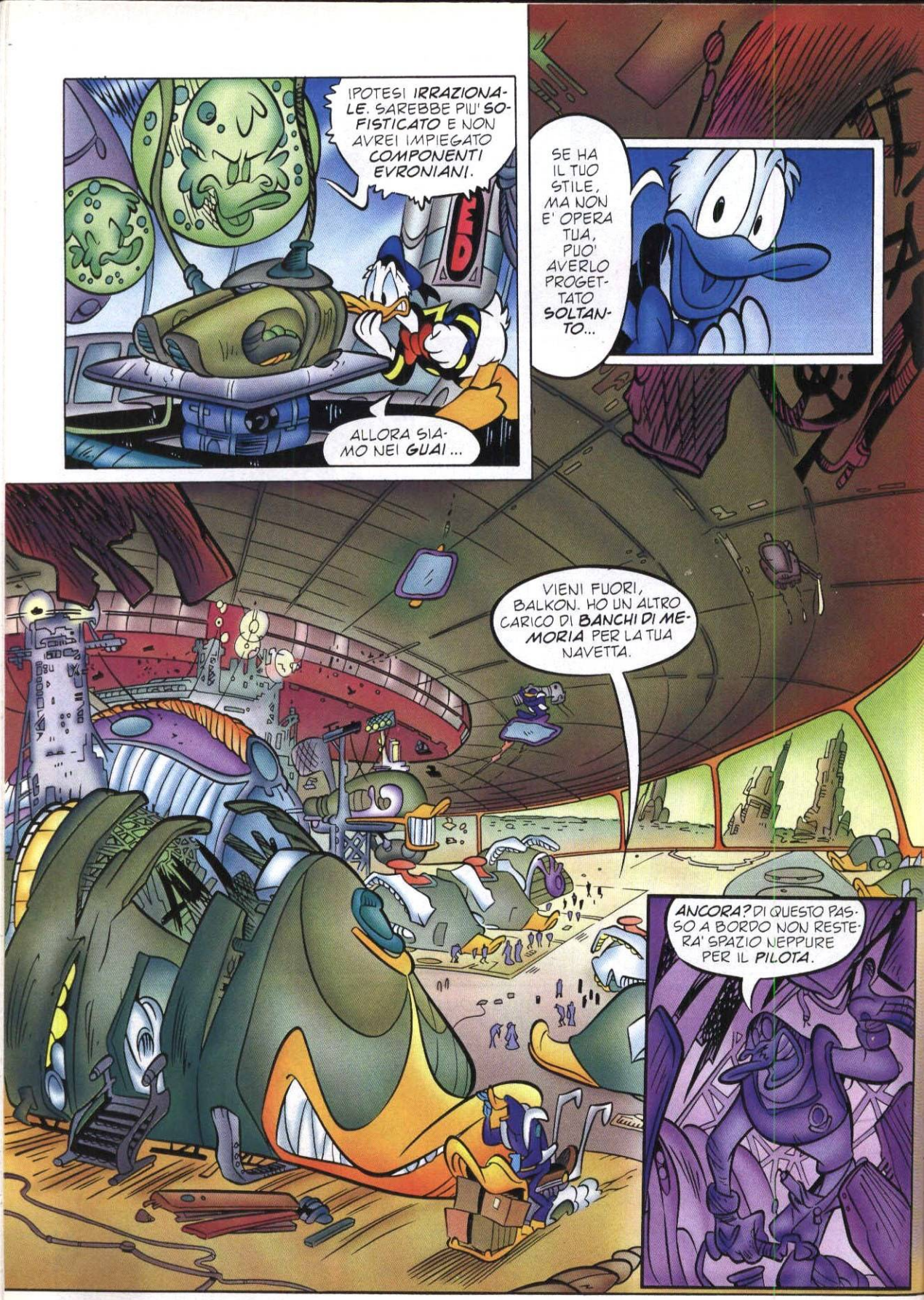
IPOTESI IRRAZIONALE. SAREBBE PIU' SOFISTICATO E NON AVREI IMPIEGATO COMPONENTI EVRONIANI.
ED
ALLORA SIAMO NEI GUAI...
SE HA IL TUO STILE, MA NON E' OPERA TUA, PUO' AVERLO PROGETTATO SOLTANTO...
VIENI FUORI, BALKON. HO UN ALTRO CARICO DI BANCHI DI MEMORIA PER LA TUA NAVETTA.
ANCORA? DI QUESTO PASSO A BORDO NON RESTERA' SPAZIO NEPPURE PER IL PILOTA.

E ALLORA? DOV'E' IL PROBLEMA?
NESSUN PROBLEMA! COSI' VUOLE L' AMMIRAGLIO KRAUTON E COSI' SARA'!
BEN DETTO. MAI DISCUTERE CON I SUPERIORI. FIRMA PER LA CONSEGNA!
DIVERTENTE. SE SAPESSI FIRMARE, SAREI GIA' MECCANICO DI PRIMO GRADO!
LOGICO. FIRMO IO PER TE.
ZZRAT
MI COMPIACCIO DI VEDERVI COSI' OPEROSI.
OH!
AH!
AMMIRAGLIO, NON MI ASPETTAVO UNA VOSTRA OLOCHIAMATA.
VOLEVO SOLO CONTROLLARE LO STATO DEI LAVORI.
TIK
TIK
TIK

L'UNITA' SPECIALE E' QUASI PRONTA, MA NON SO A CHE PUNTO SIA IL RESTO DELLA FLOTTA.
NE' DEVI SAPERLO. NON E' COMPITO TUO!
GRAAAAAAH
ANDATE PURE, MA RICORDATE...
FINE TURNO! POSSIAMO ANDARE, ECCELLENZA?
NON PARLATE A NESSUNO DI QUESTO PROGETTO SPECIALE. E' SEGRETISSIMO!
SISSIGNORE. POTREMMO MAI DISUBBIDIRVI?
SONO OPERATIVAMENTE FUNZIONALI E NON FANNO MAI DOMANDE.
EVRONIANI! LI ADORO...

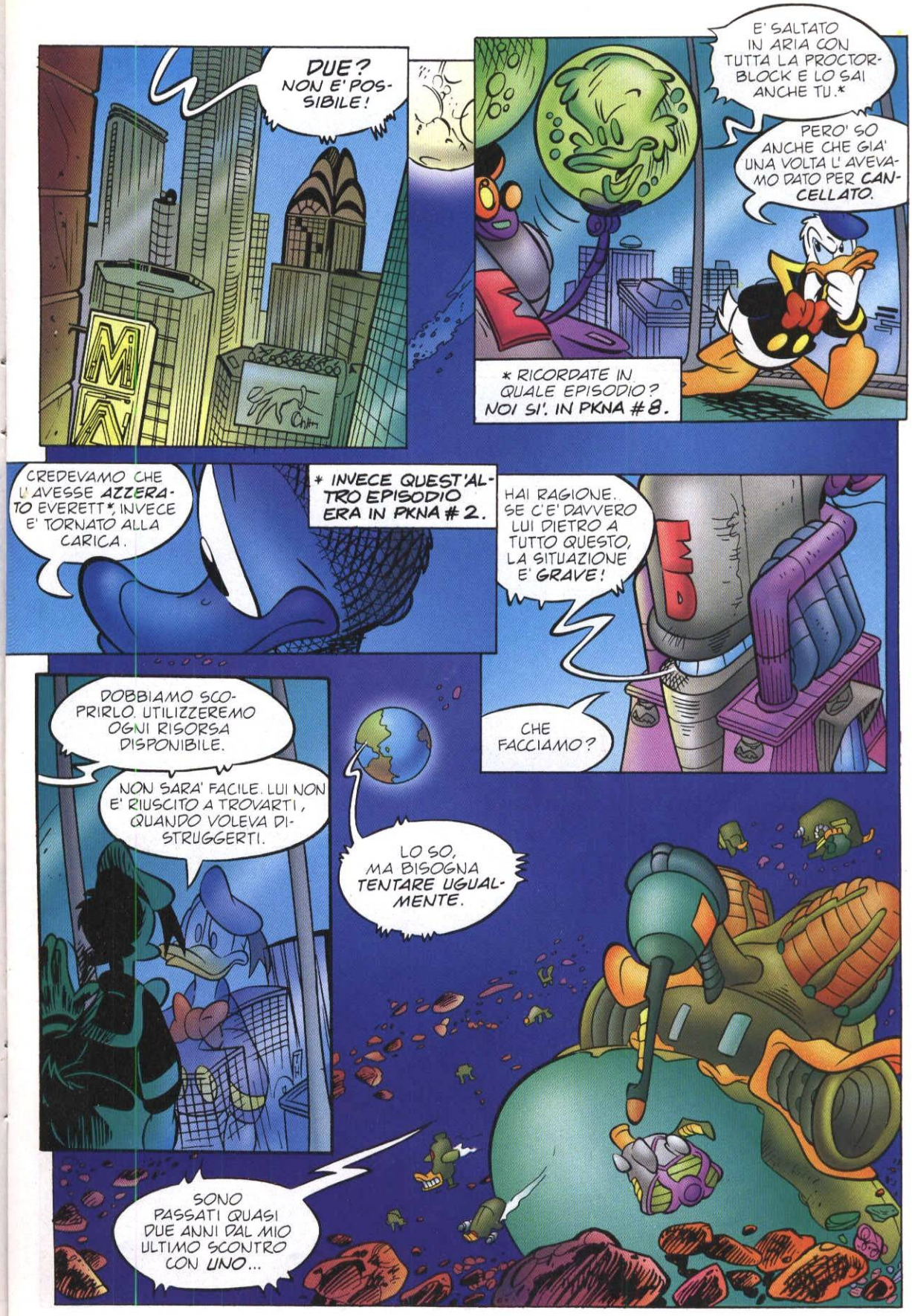
DUE? NON E' POSSIBILE!
E' SALTATO IN ARIA CON TUTTA LA PROCTOR-BLOCK E LO SAI ANCHE TU.*
PERO' SO ANCHE CHE GIA' UNA VOLTA L' AVEVAMO DATO PER CANCELLATO.
* RICORDATE IN QUALE EPISODIO? NOI SI'. IN PKNA #8.
CREDEVAMO CHE L' AVESSE AZZERATO EVERETT*, INVECE E' TORNATO ALLA CARICA.
* INVECE QUEST'ALTRO EPISODIO ERA IN PKNA #2.
HAI RAGIONE. SE C'E' DAVVERO LUI DIETRO A TUTTO QUESTO, LA SITUAZIONE E' GRAVE!
CHE FACCIAMO?
DOBBIAMO SCOPRIRLO. UTILIZZEREMO OGNI RISORSA DISPONIBILE.
NON SARA' FACILE. LUI NON E' RIUSCITO A TROVARTI, QUANDO VOLEVA DISTRUGGERTI.
LO SO, MA BISOGNA TENTARE UGUALMENTE.
SONO PASSATI QUASI DUE ANNI DAL MIO ULTIMO SCONTRO CON UNO...

...TANTO MI E' OCCORSO PER IMPOSSESSARMI DELLA RETE INFORMATICA DI EVRON.
QUANDO, ALL' ULTIMO MICROSECONDO, SONO RIUSCITO A TRASMETTERMI A BORDO DELLA CORAZZATA EVRONIANA, PENSAVO SOLO A SALVARMI!
NON IMMAGINAVO CHE LA FUGA AVREBBE MESSO A MIA DISPOSIZIONE UN' INTERA ARMATA ALIENA!
DUE ANNI! DUE! QUESTO NUMERO E' UN SEGNO DEL DESTINO. NON PUO' ESSERE UN CASO.
TROMP TROMP TROMP
ORA E' TUTTO PRONTO. PER LA SECONDA FASE DELLA MIA CONTESA COL CARO GEMELLO! UN ALTRO DUE! AH! AH! AH!
GUERRIERI!!!! ... ALT!
TROMP TROMP

ASCOLTATEMI BENE! REPARTI HARPON E CHIKON ALLO SHUTTLE DA SBARCO SKARAPHON, REPARTI GROUCHON E...
PER ORDINE DI CHI, SERGENTE?
DELL'AMMIRAGLIO KRAUTON, GENERALE ZUKKON. C'E' LA SUA SIGLA SUL FOGLIO DI MISSIONE.
KRAUTON, EH? DOVEVO IMMAGINARLO...
NON E' REGOLARE, SIGNORE? DOBBIAMO...
E' TUTTO A POSTO, SERGENTE, CONTINUATE. MAI DUBITARE DEGLI ORDINI.
CHE STORIA E' QUESTA, KRAUTON?
DI CHE COSA PARLI, ZUKKON?
DELL'IMBARCO DELLE MIE TRUPPE SULLE TUE NAVETTE!
COME? CHI TI HA AUTORIZZATO A SERVIRTI DELLE MIE UNITA' D'INVASIONE?
I DUBBI SONO UN'ESCLUSIVA DEGLI UFFICIALI SUPERIORI, PURTROPPO.

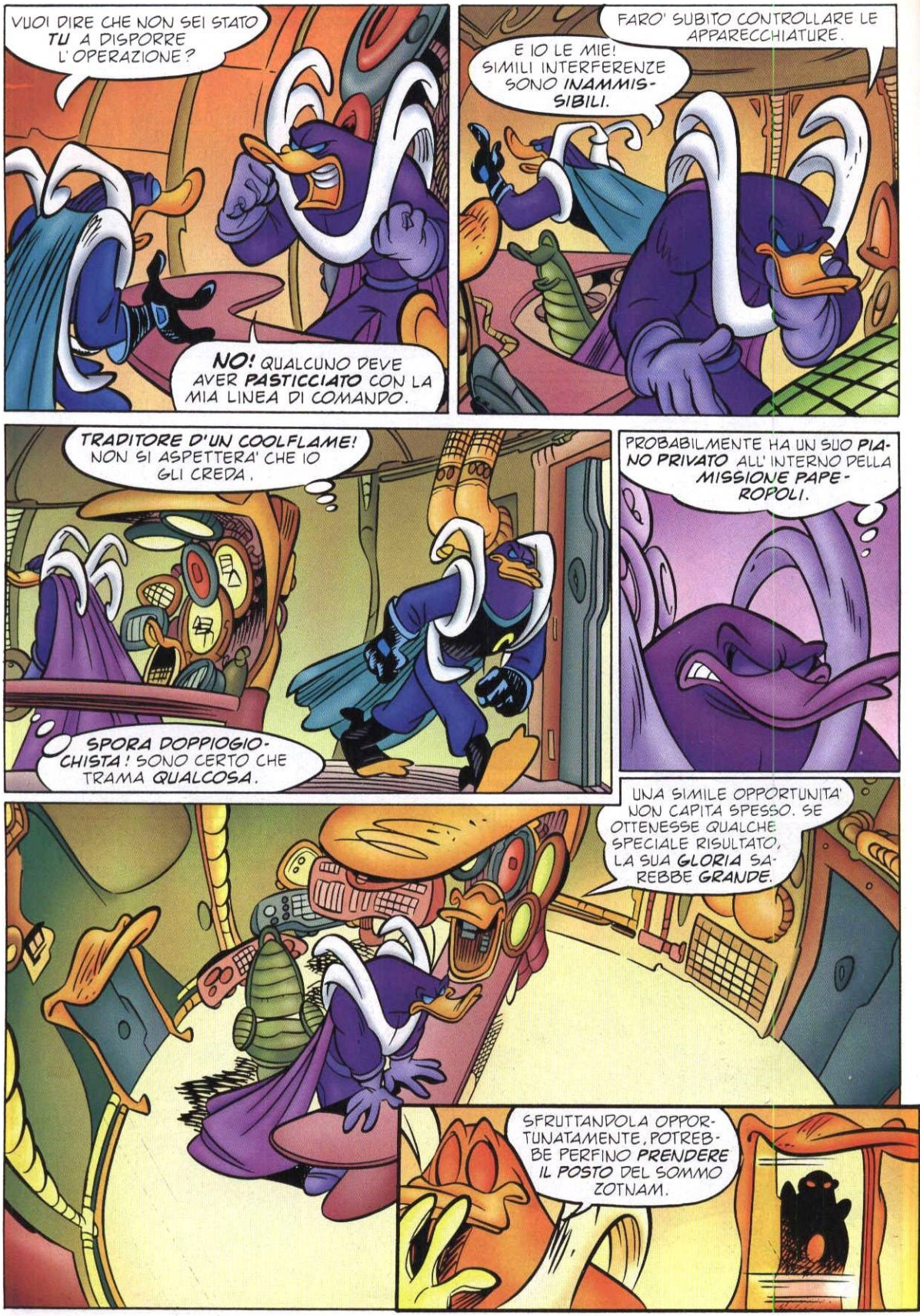
VUOI DIRE CHE NON SEI STATO TU A DISPORRE L'OPERAZIONE?
NO! QUALCUNO DEVE AVER PASTICCIATO CON LA MIA LINEA DI COMANDO.
FARO' SUBITO CONTROLLARE LE APPARECCHIATURE.
E IO LE MIE! SIMILI INTERFERENZE SONO INAMMISSIBILI.
TRADITORE D'UN COOLFLAME! NON SI ASPETTERA' CHE IO GLI CREDA.
SPORA DOPPIOGIOCHISTA! SONO CERTO CHE TRAMA QUALCOSA.
PROBABILMENTE HA UN SUO PIANO PRIVATO ALL'INTERNO DELLA MISSIONE PAPEROPOLI.
UNA SIMILE OPPORTUNITA' NON CAPITA SPESSO. SE OTTENESSE QUALCHE SPECIALE RISULTATO, LA SUA GLORIA SAREBBE GRANDE.
SFRUTTANDOLA OPPORTUNATAMENTE, POTREBBE PERFINO PRENDERE IL POSTO DEL SOMMO ZOTNAM.

DI CHI STATE PARLANDO, AMMIRAGLIO?
UH... IO... DI PIKAPPA, CAPOBRANCA KEREBRON! CHISSA' A CHE COSA MIRA?
A FAR CARRIERA NELLA NOSTRA GERARCHIA? MI SEMBRA ALQUANTO IMPROBABILE...
OVVIAMENTE. PERO' NON SI PUO' MAI ESSERE SICURI.
EH! EH! IL SOMMO PIKAPPA? SAREBBE DIVERTENTE.
ATTENTO A QUEL CHE DITE. BASTA MOLTO MENO PER UN' ACCUSA DI ATTEGGIAMENTO ANTI-EVRONIANO.
LA MIA LEALTA' ALL' IMPERO E' INDISCUTIBILE. ERA SOLO UN' IPOTESI SCIENTIFICA.
PIKAPPA, EH? L' AMMIRAGLIO E' UN ILLUSO, SE PENSA CHE L' ABBIA BEVUTA!
FSS-SSH

LA VERITA' E' CHE ANCHE LUI SI E' ACCORTO DEGLI INTRIGHI DEL MIO STIMATO COLLEGA KRANYOON, CAPOBRANCA DELLA SEZIONE ARMAMENTI.
PERO' KRANYOON IGNORA CHE IO HO INVOLONTARIAMENTE SCOPERTO I PROGETTI DELLA SUA ARMA SEGRETA.
TAP TATAP
SONO CERTO CHE VUOLE SFOGGIARLA CONTRO PAPEROPOLI PER FARSI PROMUOVERE CAPOBRANCA CENTRALE.
TARATARATARA TAP
KEREBRON? CHE FAI NEL MIO LABORATORIO?
KRANYOON! IO STAVO...
MA CON LE PICCOLE MODIFICHE CHE HO APPENA APPORTATO AI SUOI DISEGNI E' PIU' FACILE CHE VENGA DEGRADATO. EH! EH!

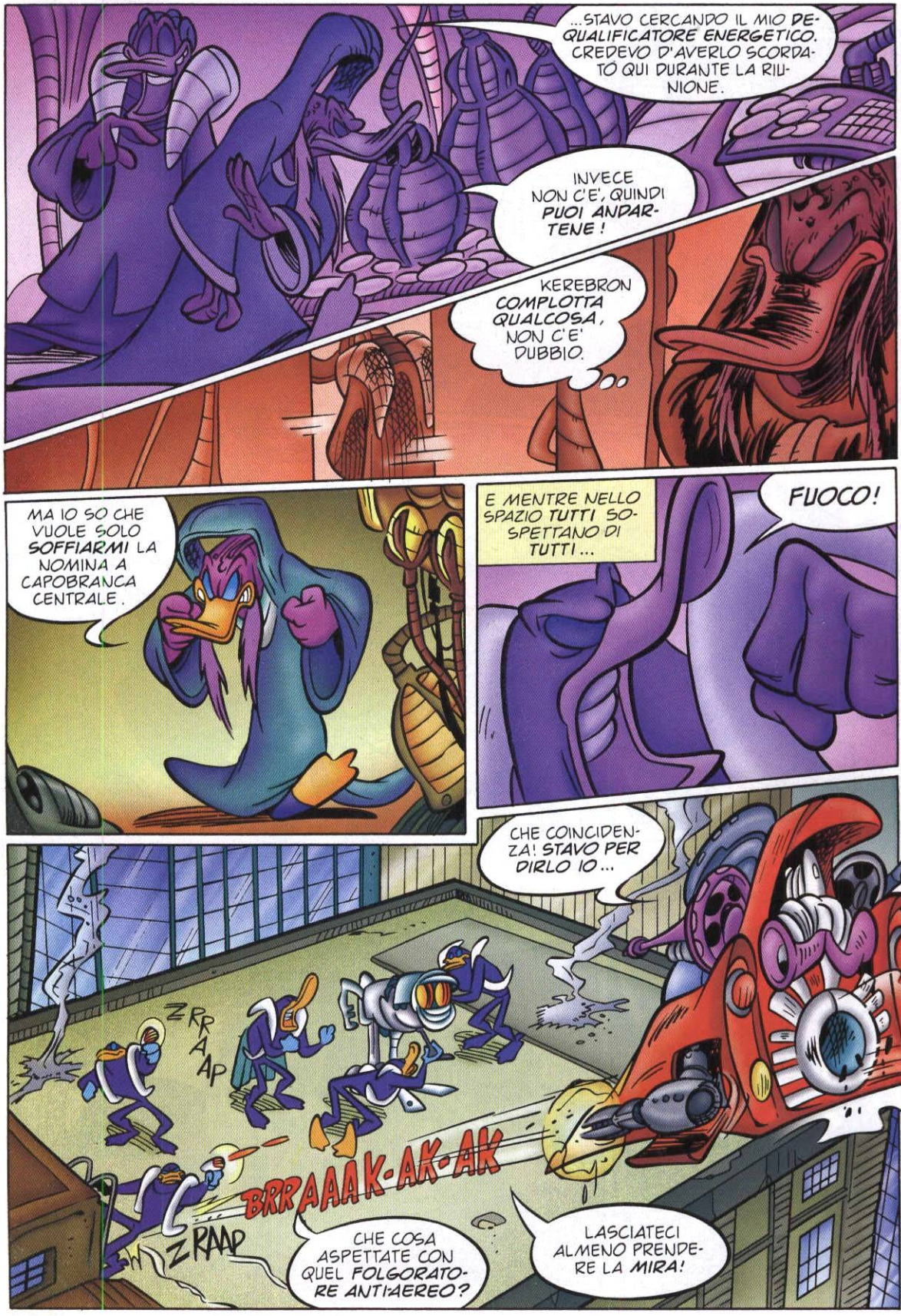
...STAVO CERCANDO IL MIO DEQUALIFICATORE ENERGETICO. CREDEVO D'AVERLO SCORDATO QUI DURANTE LA RIUNIONE.
INVECE NON C'E', QUINDI PUOI ANDARTENE!
KEREBRON COMPLOTTA QUALCOSA, NON C'E' DUBBIO.
MA IO SO CHE VUOLE SOLO SOFFIARMI LA NOMINA A CAPOBRANCA CENTRALE.
E MENTRE NELLO SPAZIO TUTTI SOSPETTANO DI TUTTI...
FUOCO!
CHE COINCIDENZA! STAVO PER DIRLO IO...
ZRRAAP
BRRAAAK-AK-AK
ZRAAP
CHE COSA ASPETTATE CON QUEL FOLGORATORE ANTI-AEREO?
LASCIATECI ALMENO PRENDERE LA MIRA!

AGGANCIATO! ADESSO LO SALIAMO A DOVERE.
ZHOOK ZHOOK ZHOOK
FORTE IL VOSTRO SPINGARDINO, RAGAZZI!
AGH! VIA!
MA E' ANCHE RESISTENTE? VEDIAMO CHE SUCCEDE SE CI ATTERRO SOPRA...
HA SCHIACCIATO IL CARICATORE ENERGETICO!
KE-ROOOM
NON VE NE ANDATE COSI'. HO QUALCOSA ANCHE PER VOI!
A TERRA! SONO GRANATE!
TLOC POC
UH?

HAI FATTO CILECCA, PIKAPPA. LE TUE BOMBETTE NON ...
ATTENTO, KAMYON!
BOMBETTE? VOI RAGAZZI DI EVRON AVETE BISOGNO DI UN CORSO D'AGGIORNAMENTO, SE NON RICONOSCETE UN RISUONATORE AD ATTIVAZIONE DIFFERITA.
CHH...
T-T-T!
CHWOOONN
CHWOOONN
UNO? HO APPENA SISTEMATO UNA PATTUGLIA EVRONIANA.
+!!
+!.
UN' ALTRA? E' GIA' LA SETTIMA, OGGI.
ME NE SONO ACCORTO. MA NON CREDO SI TRATTI DI TURISMO DI MASSA.
PUOI DIRLO FORTE!
SECONDO IL MIO PROGRAMMA STOCASTICO, DUE CERCA DI TENERCI OCCUPATI.

E CI RIESCE, SOCIO! NE HO UN' ALTRA INFORNATA IN ARRIVO...
ALLORA? SIAMO PRONTI PER LA DIRETTA?
QUASI. ASPETTIAMO LA LINEA DALLA REGIA A TERRA.
IGH! IGH! E' IL MIO GIORNO FORTUNATO.
IL PIKAPPERO E I SUOI COMPAGNUCCI STANNO SEMINANDO IL CAOS, A FURIA DI FUOCHI ARTIFICIALI.
Z-Z-ZRAAAK
THOOOM
K-POW
K-POW
I PAPEROPOLESI SONO TUTTI BARRICATI IN CASA... DAVANTI AL TELEVISORE. GLI ASCOLTI ANDRANNO ALLE STELLE.

IL DIRETTORE MI ADORERA'! HO GIUSTO UN PROGETTINO PER UN TALK-SHOW TUTTO MIO CHE VORREI ...
PERO' NON CAPISCO!
EH? MA VOI DITE SEMPRE CHE ...
QUELLO CHE DICO E QUELLO CHE PENSO SONO DUE COSE DIVERSE.
OH, NO! HA COLPITO UN' ANTENNA.
PENSATE DAVVERO CHE PAPERINIK ABBIA COSI' TANTI COMPLICI DA INSCENARE UNA SIMILE BATTAGLIA FASULLA?
SKRINKL
KRRAABZZ
COMPLICI? QUELLI CE L'HANNO CON LUI, CREDULONE!
L'IMPORTANTE E' CONVINCERE IL PUBBLICO, COSI'...
EHI! GUARDATE!
ZZWOOOOOSSH
LA PI-KAR SE NE VA!
NOOOO! LA MIA DIRETTAAAAA!

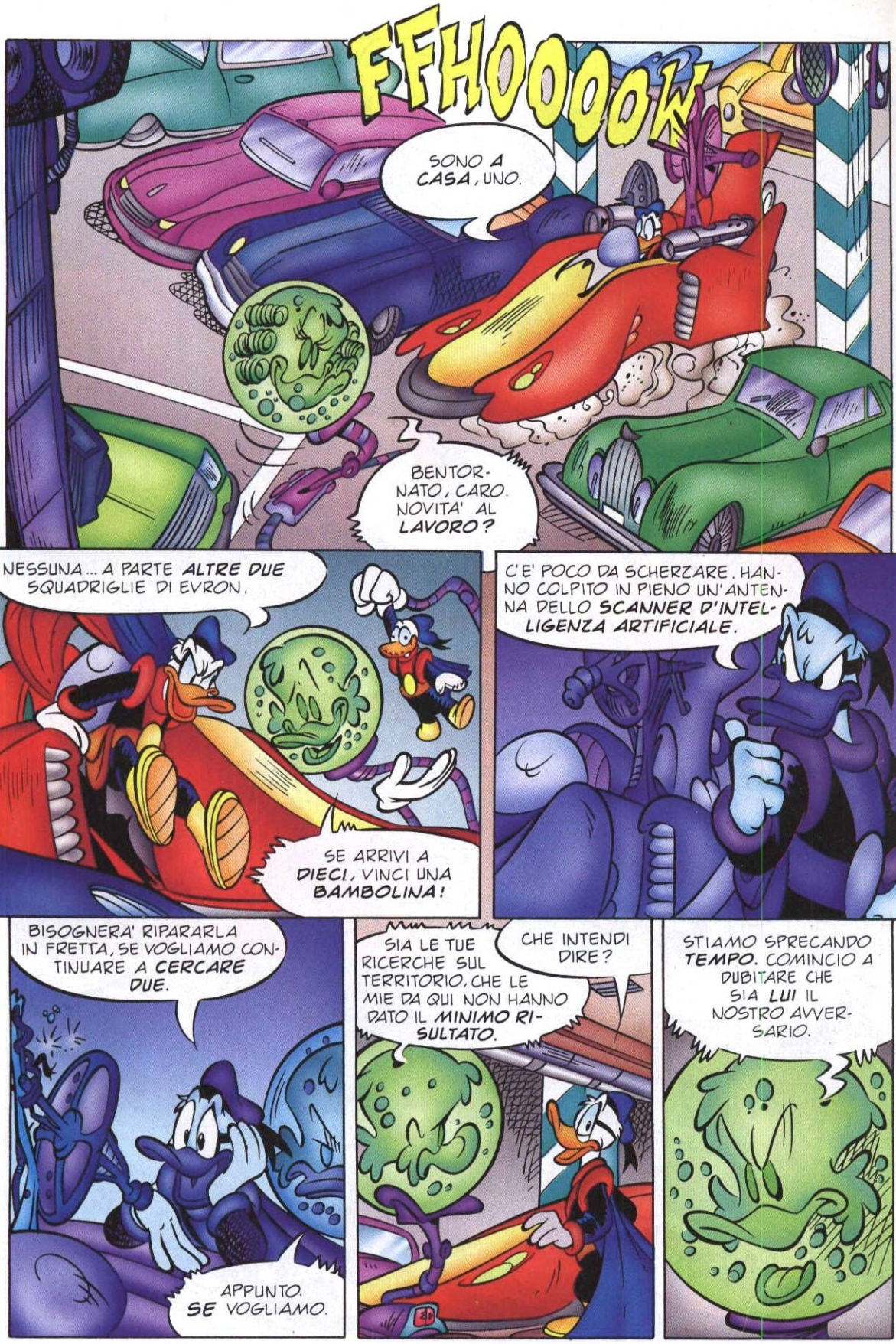
FFHOOOOK
SONO A CASA, UNO.
BENTORNATO, CARO. NOVITA' AL LAVORO?
NESSUNA... A PARTE ALTRE DUE SQUADRIGLIE DI EVRON.
SE ARRIVI A DIECI, VINCI UNA BAMBOLINA!
C'E' POCO DA SCHERZARE. HANNO COLPITO IN PIENO UN'ANTENNA DELLO SCANNER D'INTELLIGENZA ARTIFICIALE.
BISOGNERA' RIPARARLA IN FRETTA, SE VOGLIAMO CONTINUARE A CERCARE DUE.
APPUNTO. SE VOGLIAMO.
SIA LE TUE RICERCHE SUL TERRITORIO, CHE LE MIE DA QUI NON HANNO DATO IL MINIMO RISULTATO.
CHE INTENDI DIRE?
STIAMO SPRECANDO TEMPO. COMINCIO A DUBITARE CHE SIA LUI IL NOSTRO AVVERSARIO.

FORSE FAREMMO MEGLIO A ...
CHE SUCCEDE, TI SEI INCEPPATO?
ZITTO! STO RICEVENDO UNA TRASMISSIONE TELEVISIVA.
ALT
ALT
INFATTI NON SI TRATTA DELLA TUA "SOAP", PURTROPPO ...
OH! CREDEVO CHE "PATEMI" ANDASSE IN ONDA PIU' TARDI.
...MA IL PROTAGONISTA E' UGUALMENTE UN VOLTO NOTO.
SORPRESA, NEMICI CARISSIMI.
ANCHE TROPPO! UN VOLTO... E BASTA!
DUE! TU ...
NON VI AFFANNATE A RISPONDERE, TANTO NON POTETE FARLO.

E' UNA SFORTUNA, VERO? PARTICOLARMENTE PER ME, CHE NON POSSO VEDERE LE VOSTRE ESPRESSIONI STRAVOLTE.
PERO' SONO UGUALMENTE CERTO CHE STATE ASCOLTANDOMI. QUESTA E' UNA MODULAZIONE SPECIALE CHE SOLO LA TECNOLOGIA DUCKLAIR PUO' CAPTARE.
MENTRE VI AFFANNAVATE A BISTICCIARE CON QUEGLI SCIOCCHI GUERRIERI ALIENI, I MIEI GUASTATORI HANNO PORTATO A TERMINE IL BLOCCO INFORMATRONICO DELLA CITTA'.
CHE COSA SIGNIFICA, UNO?
TEMO DI SAPERLO, SOCIO...
SIGNIFICA CHE ADESSO UNO NON PUO' TRASMETTERE IN ALCUN MODO AL DI FUORI DEI CONFINI URBANI!
E' VERO! STO TENTANDO, MA E' INUTILE.
PERCIO' NON POTRA' NEMMENO TRASMETTERSI ALTROVE, COME HO FATTO IO IN PASSATO...

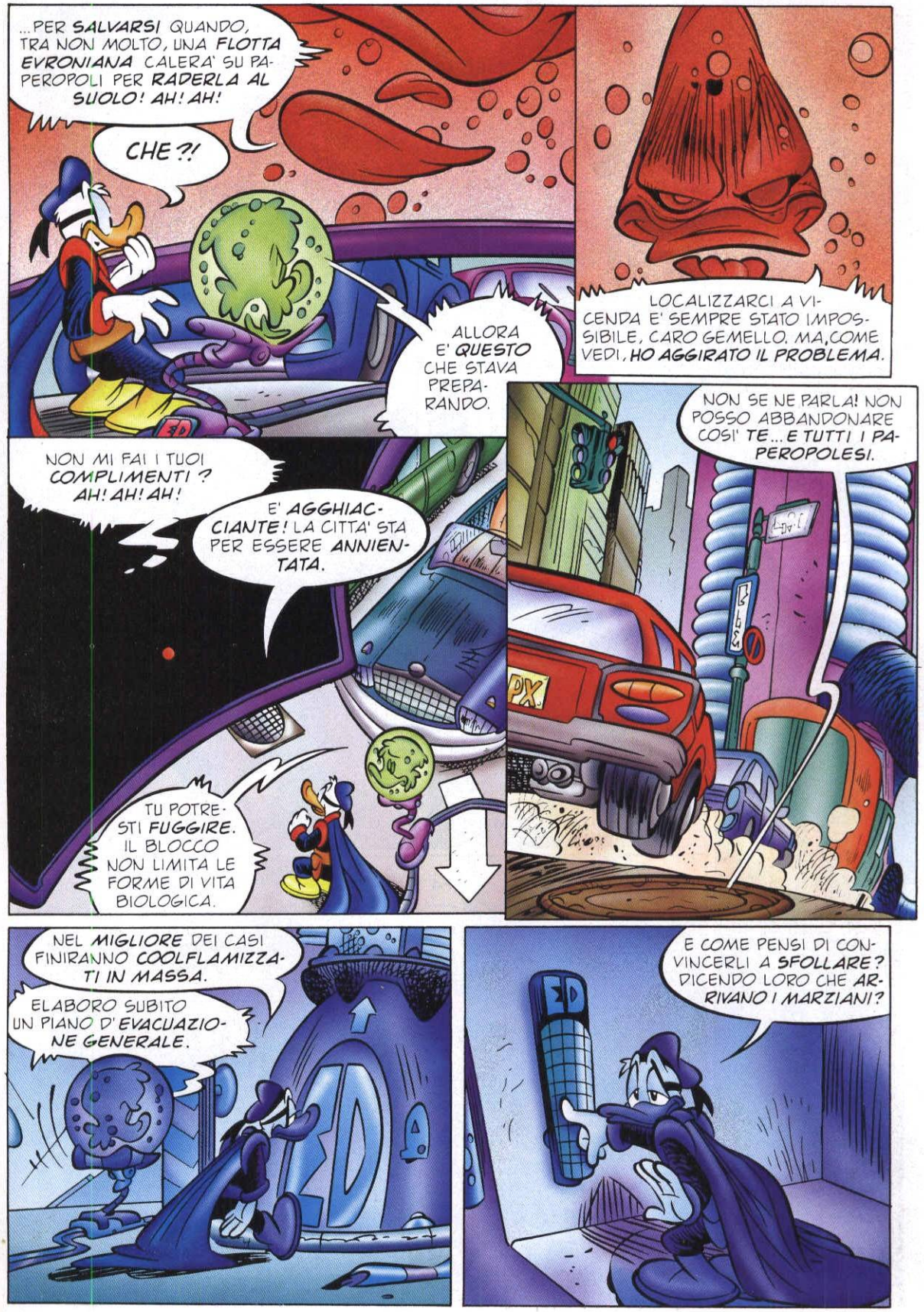
...PER SALVARSI QUANDO, TRA NON MOLTO, UNA FLOTTA EVRONIANA CALERA' SU PAPEROPOLI PER RADERLA AL SUOLO! AH! AH!
CHE?!
LOCALIZZARCI A VICENDA E' SEMPRE STATO IMPOSSIBILE, CARO GEMELLO. MA, COME VEDI, HO AGGIRATO IL PROBLEMA.
ALLORA E' QUESTO CHE STAVA PREPARANDO.
NON MI FAI I TUOI COMPLIMENTI? AH! AH! AH!
E' AGGHIACCIANTE! LA CITTA' STA PER ESSERE ANNIENTATA.
NON SE NE PARLA! NON POSSO ABBANDONARE COSI' TE... E TUTTI I PAPEROPOLESI.
TU POTRESTI FUGGIRE. IL BLOCCO NON LIMITA LE FORME DI VITA BIOLOGICA.
NEL MIGLIORE DEI CASI FINIRANNO COOLFLAMIZZATI IN MASSA.
ELABORO SUBITO UN PIANO D'EVACUAZIONE GENERALE.
E COME PENSI DI CONVINCERLI A SFOLLARE? DICENDO LORO CHE ARRIVANO I MARZIANI?

MA TI HANNO VISTO TUTTI SCONTRARTI CON GLI EVRONIANI E...
...E FANGUS LI HA PERSUASI CHE SI TRATTAVA SOLO DI UNA FARSA.
NON ACCETTERANNO DI ANDARSENE FINCHE' NON SARA' TROPPO TARDI.
ALLORA DOBBIAMO COMBATTERE.
MA QUELLA FLOTTA EVRONIANA...
NON E' ANCORA ARRIVATA, SOCIO! E SE E' VERO CHE IO NON POSSO PIU' TRASMETTERE AL DI FUORI DI PAPEROPOLI...
...HO UGUALMENTE POTUTO RILEVARE L'ORIGINE DELLA TRASMISSIONE DI DUE.
SEI GRANDE! COSI' QUELLO SBRUFFONE CI HA LASCIATO IL SUO INDIRIZZO...
A PROPOSITO DELLA FLOTTA...
FA UN EFFETTONE, EH?
CI ABBIAMO SGOBBATO COME COOLFLAMES!

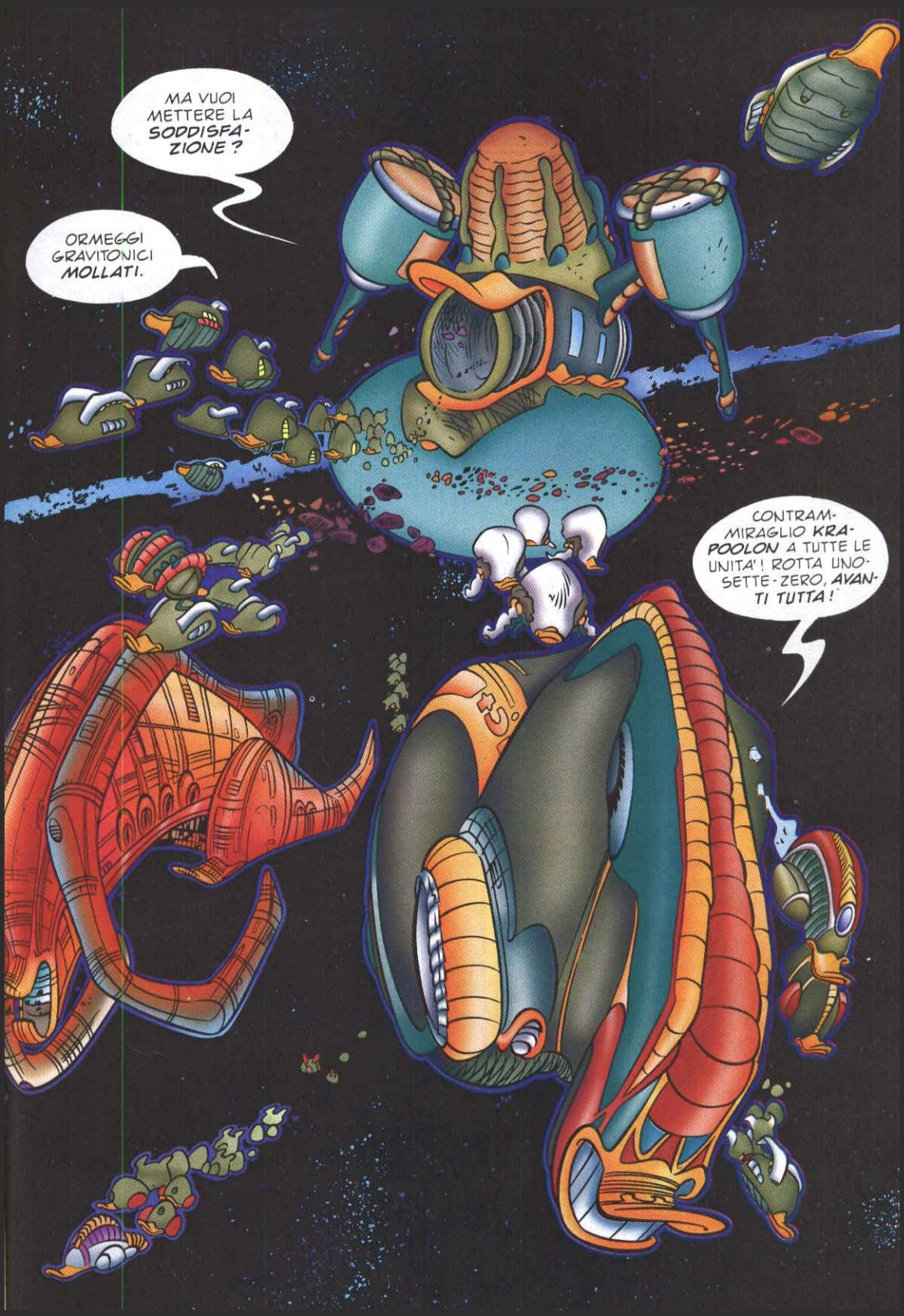
MA VUOI METTERE LA SODDISFA-ZIONE ?
ORMEGGI GRAVITONICI MOLLATI.
CONTRAM-MIRAGLIO KRA-POOLON A TUTTE LE UNITA' ! ROTTA UNO-SETTE-ZERO, AVAN-TI TUTTA !

URGH! NON CE LA FACCIO, UNO!
FINIRO' PER MOLLARE TUTTO.
NON CI PROVARE. IL CARICO CHE TRASPORTI E' TROPPO IMPORTANTE.
E ANCHE TROPPO PESANTE! PERCHE' NON MI HAI LASCIATO PRENDERE LA PI-KAR?
LO SCUDO EXTRANSFORMER E' PIU' DIFFICILE DA LOCALIZZARE. POTREBBE ESSERCI ANCORA QUALCHE EVRONIANO IN GIRO.
NE HAI GIUSTO UN PAIO IN CODA. ASTROCACCIA DI CLASSE f DIREI.
LI VEDO!
ZOOOOOO
SBAGLIATO. NON TUTTI!
ORA CHE DUE HA PORTATO A TERMINE I SUOI PREPARATIVI, SE NE SONO ANDATI TUTTI.

UNOOOOO! FA' QUALCOSAAA!
Z-Z-ZRAAATT
NON POSSO AFFRONTARLI SOLO CON LO SCUDO.
DA QUELLE PARTI DOVREBBE ESSERCI UN DEPOSITO DI ROTTAMI.
ZOOOOO
CERCA DI PORTARCELI SOPRA.
CI PROVO!
Z-Z-ZRAAAAT
C-LONG C
WEEEZZ
EH?
UH?
NNN-NNN
NNN
ATTENTO, CYKLON! MI STAI VENENDO ADDOSSO.
HO PERSO IL CONTROLLO, PHON! MA SEI TU CHE MI ...

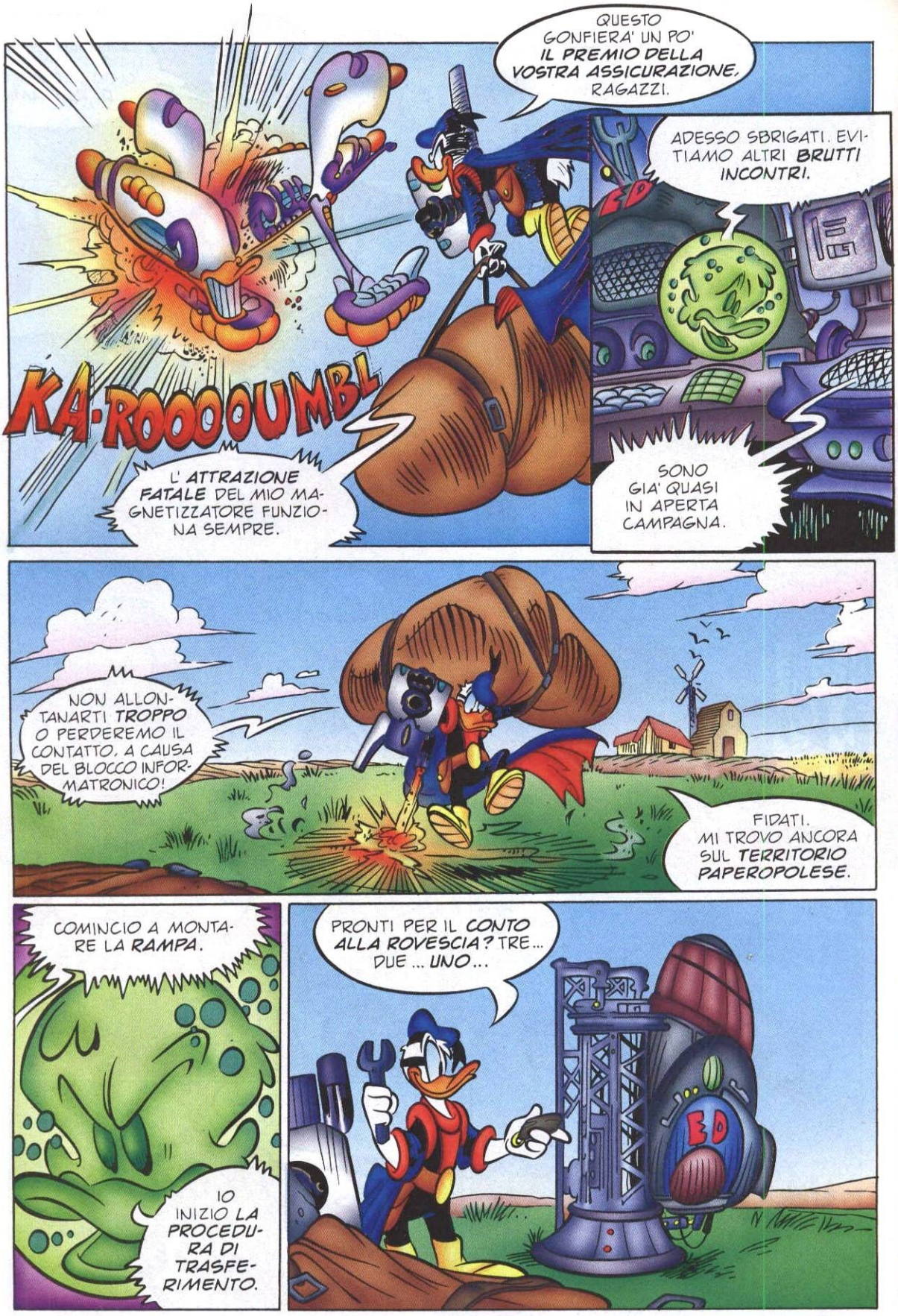
QUESTO GONFIERA' UN PO' IL PREMIO DELLA VOSTRA ASSICURAZIONE, RAGAZZI.
KA-ROOOOUMBL
L' ATTRAZIONE FATALE DEL MIO MAGNETIZZATORE FUNZIONA SEMPRE.
ADESSO SBRIGATI. EVITIAMO ALTRI BRUTTI INCONTRI.
SONO GIA' QUASI IN APERTA CAMPAGNA.
NON ALLONTANARTI TROPPO O PERDEREMO IL CONTATTO, A CAUSA DEL BLOCCO INFORMATRONICO!
FIDATI. MI TROVO ANCORA SUL TERRITORIO PAPEROPOLESE.
COMINCIO A MONTARE LA RAMPA.
IO INIZIO LA PROCEDURA DI TRASFERIMENTO.
PRONTI PER IL CONTO ALLA ROVESCIA? TRE... DUE... UNO...
ED

...ZERO. BUON VIAGGIO!
E ADESSO RIENTRIAMO. CHISSA' CHE EFFETTO FARA'?
WDHOOOOM
UNO DIREBBE CHE SONO MALINCONIE DA INTELLIGENZA BIOLOGICA! MA E' LA PRIMA VOLTA CHE TORNO AL PIANO SEGRETO...
...E NON TROVO QUALCUNO AD ACCOGLIERMI.
LA NAVIGAZIONE PROCEDE COME PROGRAMMATO, SIGNORE.
SODDISFACENTE, NAVIGATORE CHEWINGOON.

LANCIATE I RICOGNITORI. NON VOGLIO IMPREVISTI.
SIGNORSI'!
LA FLOTTA E' GIUNTA A TREMILA UNISPAZIO DAL BERSAGLIO, SOMMO.
A CINQUEMILA TRASMETTETE L'ORDINE D'ATTACCO.
LA FLOTTA E' IN PROSSIMITA' DELLA TERRA, AMMIRAGLIO KRAUTON.
VERIFICATE CHE LA NOSTRA UNITA' SPECIALE LA STIA ANCORA SEGUENDO.
BRRRIIIIIIT
DIT DIT DIT
PROPRIO ADESSO? NON CI VOLEVA.

CONTROLLORE PARABELLON! HO INDIVIDUATO...
NON VEDI CHE SONO OCCUPATO? PARLANE AL SUPERVISORE KINKON.

SUPERVISORE, HO QUI UN ...
NON ORA! C'E' UN ATTACCO IN CORSO, SE NON LO SAI.

TI AUTORIZZO A DIRLO AL SOVRINTENDENTE KLON.
SIGNORSI'!

E DI GRADO IN GRADO...
GENERALE KARRYON!
CHE C'E'?

HO LOCALIZZATO UN ...
SE T'HANNO ORDINATO DI INFORMARE ME, IN QUESTO MOMENTO, E' DI SICURO UNA GRANA.

PERCIO' PUOI RIFERIRE DIRETTAMENTE AL SOMMO ZOTNAM.
EEH?

PERDONATEMI, SOMMO!
TI ASCOLTO, INFIMO!
SONO IL PROGRAMMATORE MYKRON. HO SCOPERTO UNA SPECIE DI VIRUS NELLA NOSTRA RETE INFORMATICA.
VEDO. MOLTO BENE!
TI SEI MOSTRATO EFFICIENTE, AVVERTENDOMI. E' L'INFORMAZIONE CHE ASPETTAVO.
OH!
NELLO STESSO MOMENTO...
UN DISPACCIO PER VOI, GENERALE ZUKKON.
DA' QUA.
PERFETTO. ESATTAMENTE COME SOSPETTAVO.
E...
E' LA NOTIZIA CHE MI SERVIVA.
...ANCORA...
ECCELLENTE! GIUSTO QUELLO CHE VOLEVO SAPERE.

WAAAA
WAAAA
GLI ALLARMI AUTOMATICI. ARRIVA LA FLOTTA.
WAAAA
DEVO CERCARE DI FERMARLA ...O ALMENO, DI RALLENTARLA.
SPERO CHE, INTANTO, UNO SI SBRIGHI CON LA SUA PARTE DEL PIANO.
FFWOOOMM
L'UNITA' SPECIALE HA RAGGIUNTO LA SQUADRA, AMMIRAGLIO.
E, COME PREVISTO, KRAPULOON NON L'HA NOTATA. OTTIMO.
DUNQUE, AVEVATE VISTO GIUSTO, GENERALE.

A CHE SERVE QUESTA SALA CONTROLLO PARALLELA, AMMIRAGLIO KRAUTON?
QUESTO TRADITORE DIRIGE DA QUI LA SUA OFFENSIVA PERSONALE, SOMMO. POSSO DIMOSTRARLO!
ZOTNAM! ZUKKON!
HA FATTO ARMARE APPOSITAMENTE UN' ASTRONAVE PER...
ASPETTATE! IL TRADITORE NON E' L'AMMIRAGLIO.
HO GIA' VISTO QUEGLI SCHEMI. E' STATO KRANYOON A PROGETTARE QUELL' ARMA.
CHE COSA? SEI TU CHE COSPIRI CONTRO EVRON E NE HO LE PROVE.
SCIOCCHEZZE! SOLTANTO KRAUTON POTEVA ...
TU SEI IL VERO RINNEGATO!
CHE STA SUCCEDENDO, SUBLIME SIGNORIA?
COME PUO' KRAUTON ESSERE QUI DI PERSONA E ANCHE IN PROIEZIONE OLOGRAFICA?
OSI ACCUSARMI, ZUKKON?
KRAUTON!
ANCORA NON L' AVETE CAPITO? GUARDATE!

SONO NEI GUAI! SONO TROPPI!
E QUESTA E' SOLTANTO L' AVANGUARDIA. CHE COSA FARO' QUANDO ARRIVERA' IL GROSSO DELLE FORZE?
QUELL' OLOGRAMMA ERA SOLO UNA SIMULAZIONE.
MA CHE... CI DEV' ESSERE UN MALFUNZIONAMENTO.
GIUSTO, SPUTHON. E STAVOLTA CI SONO RIUSCITO PERFETTAMENTE.
E' LA PERSONALITA' SINTETICA CHE GIA' IN PASSATO HA CERCATO DI SERVIRSI DEI NOSTRI GUERRIERI.

LA SQUADRIGLIA DI PAPERINIK NON E' MAI ESISTITA, VERO?
HAI INDOVINATO, "SOMMO"! ALLORA E' VERO CHE DUE TESTE RAGIONANO MEGLIO DI UNA.
HO PROGRAMMATO I VOSTRI STRUMENTI AFFINCHE' VI MOSTRASSERO QUELLE ASTRONAVI, COME SE LE AVESSERO DAVVERO AVVISTATE.
NON ESATTAMENTE. PURTROPPO IL MIO VERO BERSAGLIO POTREBBE RESISTERE ANCHE ALLA NULLIFICAZIONE DELLA CITTA'!
ERO CERTO CHE AVRESTE IMMEDIATAMENTE DECISO DI CONTRATTACCARE...
...DISTRUGGENDO PAPEROPOLI! E' QUESTO IL TUO SCOPO?
PERCIO' HO... PRESO A PRESTITO LE SEMBIANZE DEL CAPOBRANCA KRANYOON PER FAR COSTRUIRE UN INDUTTORE DI FALL-OUT GRAVITOMAGNETICO.
L' ARMA SEGRETA CHE KEREBRON ATTRIBUIVA A ME.
FIZZ FIZZ

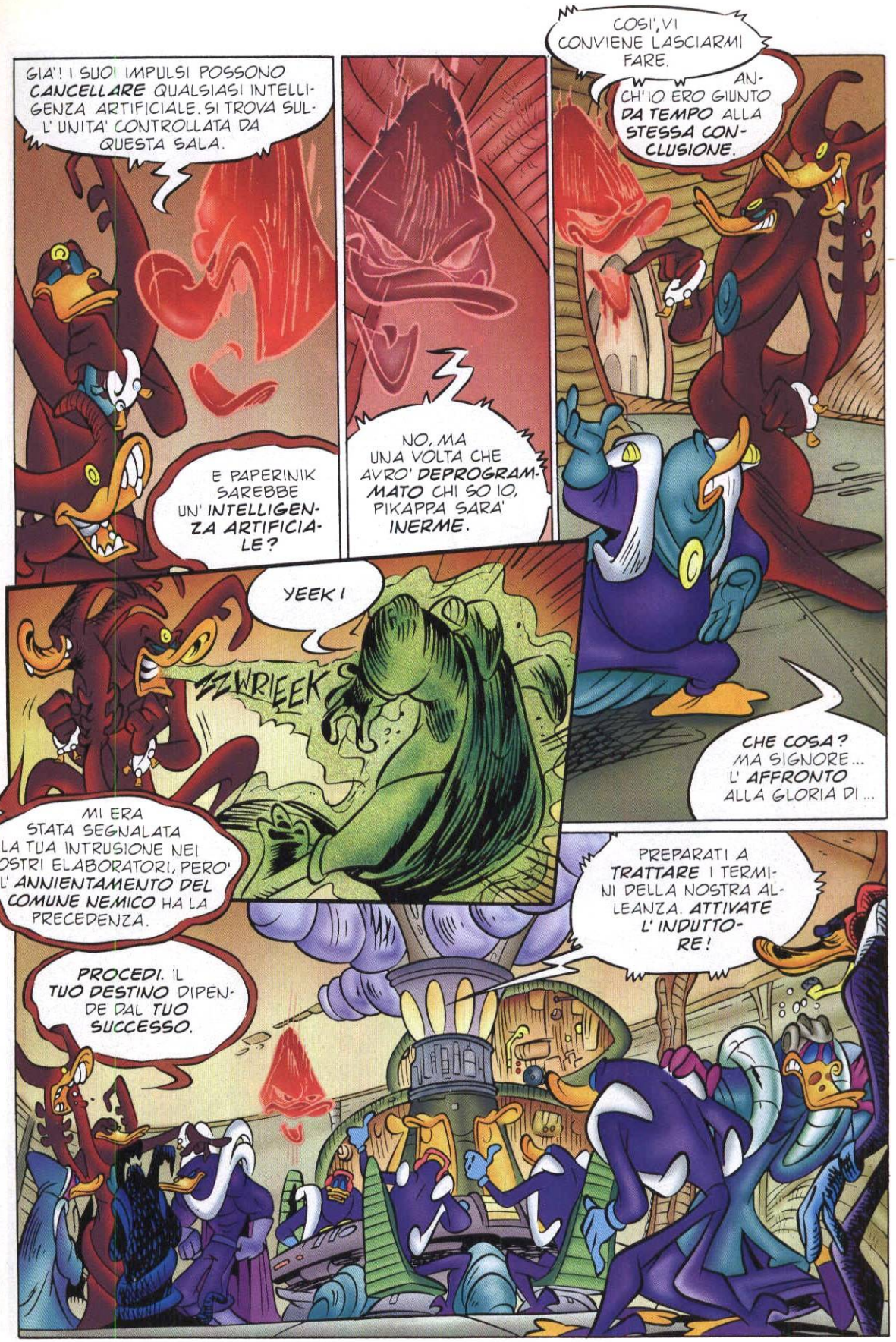
GIA'! I SUOI IMPULSI POSSONO CANCELLARE QUALSIASI INTELLIGENZA ARTIFICIALE. SI TROVA SULL'UNITA' CONTROLLATA DA QUESTA SALA.
E PAPERINIK SAREBBE UN' INTELLIGENZA ARTIFICIALE?
NO, MA UNA VOLTA CHE AVRO' DEPROGRAMMATO CHI SO IO, PIKAPPA SARA' INERME.
COSI', VI CONVIENE LASCIARMI FARE.
ANCH'IO ERO GIUNTO DA TEMPO ALLA STESSA CONCLUSIONE.
CHE COSA? MA SIGNORE... L' AFFRONTO ALLA GLORIA DI ...
YEEK!
SZWREEK
MI ERA STATA SEGNALATA LA TUA INTRUSIONE NEI NOSTRI ELABORATORI, PERO' L' ANNIENTAMENTO DEL COMUNE NEMICO HA LA PRECEDENZA.
PROCEDI. IL TUO DESTINO DIPENDE DAL TUO SUCCESSO.
PREPARATI A TRATTARE I TERMINI DELLA NOSTRA ALLEANZA. ATTIVATE L' INDUTTORE!

E' FINITA! ECCO L' ARTIGLIERIA PESANTE ...
OH? L' ASTRONAVE DI CODA SEMBRA DIVERSA DALLE ALTRE.
L' INDUTTORE HA RAGGIUNTO LA SOGLIA CRITICA. PREPARARSI A LIBERARE L' IMPULSO.
MA CHE ...
IMPULSO LIBERATO!

L'ARMA HA COLPITO LE NOSTRE ASTRONAVI, SUBLIME SIGNORIA. L'INTERA FLOTTA E' IN AVARIA TOTALE!
IMPOSSIBILE! DEV'ESSERCI STATO UN SABOTAGGIO!
AAARGH! MAI PRIMA D'ORA UNA SQUADRA ASTRONAVALE EVRONIANA ERA STATA SCONFITTA.
E' COLPA TUA, DELIRANTE INTRUSO. NON SEI STATO ALL'ALTEZZA DELLA TUA AMBIZIONE.
E TU DOVRESTI SAPERE CHE NON E' COSTUME DI EVRON CONCEDERNE A CHI FALLISCE.
NO! DOVETE DARMI UNA SECONDA POSSIBILITA'!
QUANDO HO SAPUTO DELLA TUA PRESENZA NELLA NOSTRA RETE, HO ORDINATO DI PREPARARE UN POTENTE PROGRAMMA DI CANCELLAZIONE.
SARA' UNA GIOIA ORDINARE DI LANCIARLO. PRESTO I COMPUTER DI EVRON TORNERANNO A FUNZIONARE SENZA INTERFERENZE.
ASPETTATE! POSSO ANCORA RIMEDIARE...

POSSO...
RRRAAAH! IL MIO PIANO PERFETTO. PERCHE' L'INDUTTORE NON HA FUNZIONATO?
MA, SOPRATTUTTO, COME HANNO FATTO GLI OPERATORI A LOCALIZZARMI DOPO CHE MI AVEVANO IGNORATO PER DUE ANNI?
VERAMENTE...
...HANNO LOCALIZZATO ME.
UNO? NON PUOI ESSERE QUI, HO BLOCCATO LE TUE COMUNICAZIONI.
COME VEDI HO AGGIRATO IL PROBLEMA. NON MI FAI LE TUE CONGRATULAZIONI?

FORSE NO. OPPURE AVREBBERO CERCATO DI APPROFITTARNE.
OVVIAMENTE NON POTEVO INFORMARE DIRETTAMENTE DELLA TUA PRESENZA ZOTNAM E IL SUO STATO MAGGIORE. NON MI AVREBBERO CREDUTO!
APPUNTO. PERCIO' HO USATO IL TUO STESSO STRATAGEMMA.
HO UTILIZZATO LE IMMAGINI DEI VARI COMANDANTI PER CONFERMARE I SOSPETTI CHE GIA' NUTRIVANO RECIPROCAMENTE.
"FORNENDO A CIASCUNO LE PROVE DEI COMPLOTTI ALTRUI, TUTTI HANNO CERCATO DI BOICOTTARSI A VICENDA".
COSI', INVECE, HANNO MANDATO ALL' ARIA I TUOI PROGRAMMI.
TI SBAGLI, PERCHE' ORA SIAMO UGUALMENTE FACCIA A FACCIA PER LO SCONTRO FINALE.
AH! AH! NO, GRAZIE! NON CI TENGO AD ASPETTARE CON TE L' AVVIO DI QUEL PROGRAMMA CANCELLATORE.

NON FINCHE' POSSO RITRASMETTERMI SULLA TERRA, SFRUTTANDO I RIPETITORI DI EVRON.
IO SO DOVE TROVARE BANCHI DI MEMORIA PRONTI A RICEVERE LA MIA INTERA PERSONALITA'...
...E TU INVECE NO!
AAAARGH!
MI HA CERCATO NESSUNO, MENTRE ERO FUORI?
UNO!
SEI TORNATO! ALLORA DUE...
E' RIMASTO NELLO SPAZIO. ERA INEVITABILE.

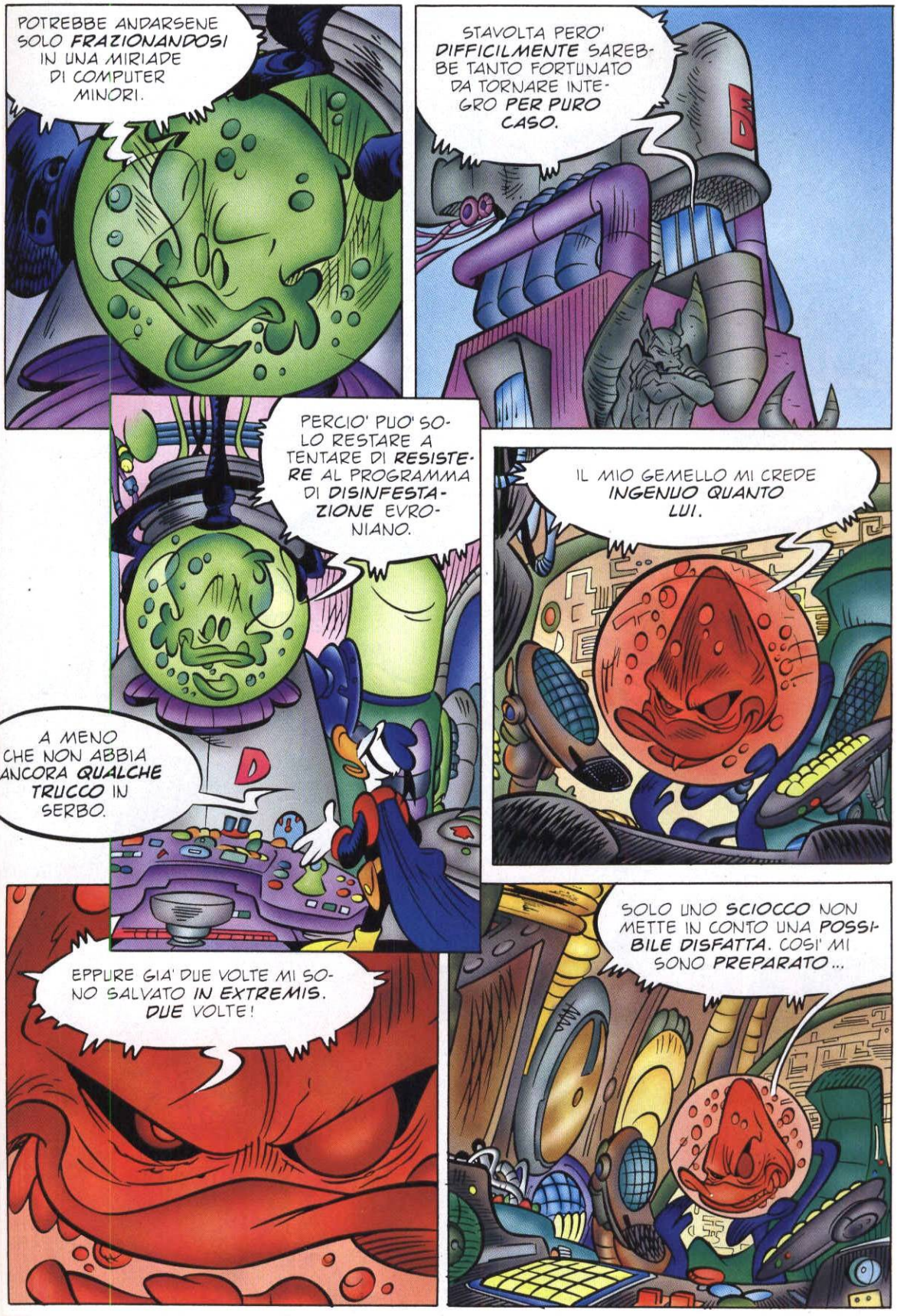
POTREBBE ANDARSENE SOLO FRAZIONANDOSI IN UNA MIRIADE DI COMPUTER MINORI.
STAVOLTA PERO' DIFFICILMENTE SAREBBE TANTO FORTUNATO DA TORNARE INTEGRO PER PURO CASO.
PERCIO' PUO' SOLO RESTARE A TENTARE DI RESISTERE AL PROGRAMMA DI DISINFESTAZIONE EVRONIANO.
IL MIO GEMELLO MI CREDE INGENUO QUANTO LUI.
A MENO CHE NON ABBIA ANCORA QUALCHE TRUCCO IN SERBO.
EPPURE GIA' DUE VOLTE MI SONO SALVATO IN EXTREMIS. DUE VOLTE!
SOLO UNO SCIOCCO NON METTE IN CONTO UNA POSSIBILE DISFATTA. COSI' MI SONO PREPARATO...

...FACENDO COSTRUIRE QUESTA SCIALUPPA DI SALVATAGGIO ZEPPA DI BANCHI DI MEMORIA DOVE TRASFERIRE TUTTO IL MIO SOFTWARE.
PORTELLONE DI LANCIO APERTO. A NON RIVEDERCI, OTTUSI EVRONIANI.
FFWOOO SSH
TUTTI I PEZZI SONO OPERATIVI E PRONTI, SUBLIME SIGNORIA.
SODDISFACENTE. ATTENDETE IL MIO ORDINE.
NON COMPRENDO, SOMMO ZOTNAM.
COME MAI NON AVETE ANCORA FATTO LANCIARE IL PROGRAMMA DI CANCELLAZIONE DELL'INTRUSO?
SIETE DECISAMENTE IRRECUPERABILE, MARESCIALLO SPUTHON.

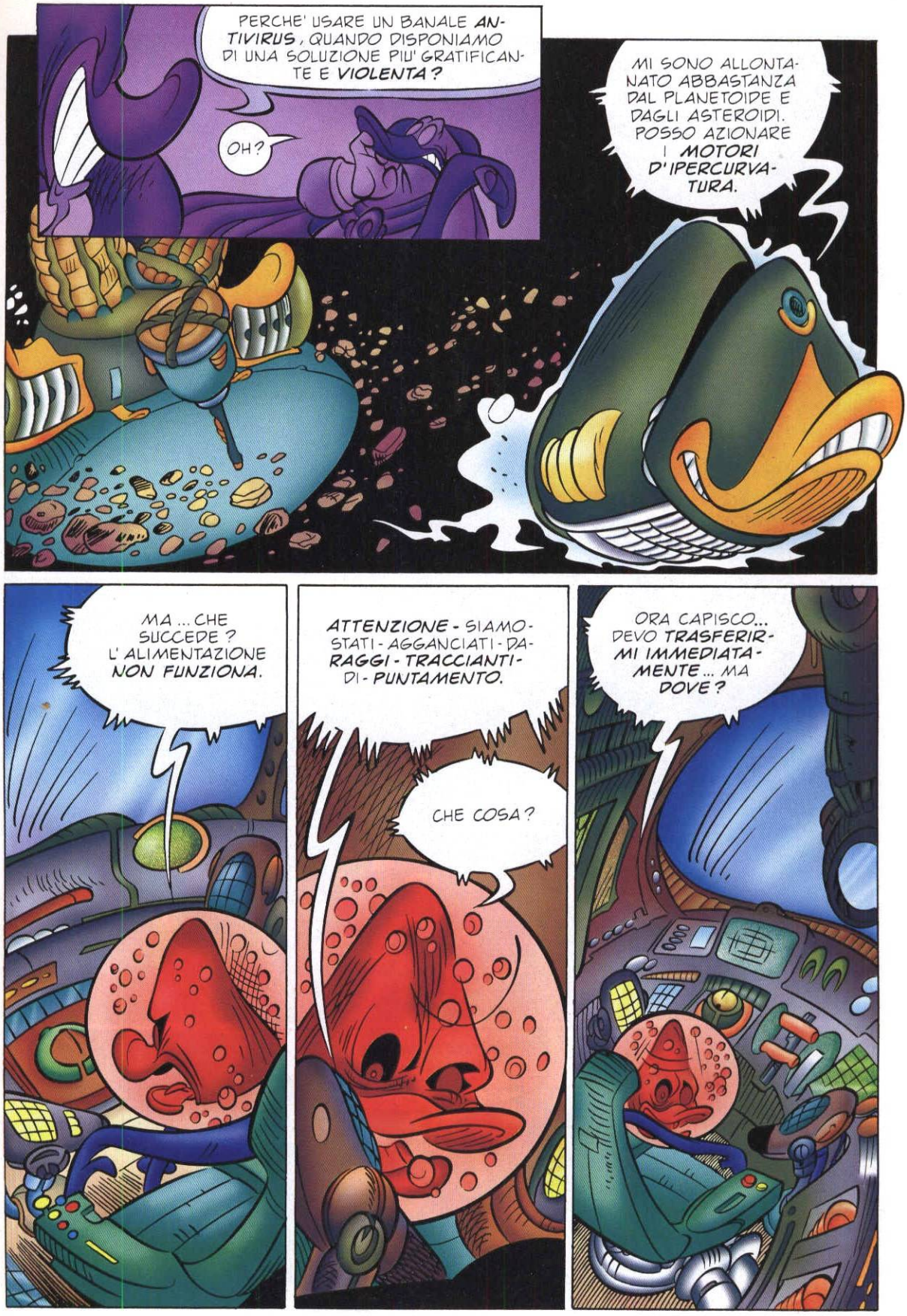
PERCHE' USARE UN BANALE ANTIVIRUS, QUANDO DISPONIAMO DI UNA SOLUZIONE PIU' GRATIFICANTE E VIOLENTA?
OH?
MI SONO ALLONTANATO ABBASTANZA DAL PLANETOIDE E DAGLI ASTEROIDI. POSSO AZIONARE I MOTORI D'IPERCURVATURA.
MA ... CHE SUCCEDE? L'ALIMENTAZIONE NON FUNZIONA.
ATTENZIONE - SIAMO - STATI - AGGANCIATI - DA - RAGGI - TRACCIANTI - DI - PUNTAMENTO.
CHE COSA?
ORA CAPISCO... DEVO TRASFERIRMI IMMEDIATAMENTE ... MA DOVE?

BERSAGLIO INQUADRATO, SUBLIME.
APRITE IL FUOCO.
CENTRATO IN PIENO. FINE DELLA STORIA.
ESATTA-MENTE COME AVEVO PREVISTO.

IL GIOCO DI DUE ERA COMPLESSO E BEN CONGEGNATO, MA GLI EVRONIANI SONO STATI PIU' ASTUTI.
PER UNA VOLTA! CHISSA' PERCHE' NON HANNO IMPIEGATO IL PROGRAMMA DI CANCELLAZIONE DI CUI MI HAI PARLATO ?

MAGARI TEMEVANO CHE DUE SI RIVELASSE COMUNQUE PIU' POTENTE.

SPROING
E POI ERANO GIA' AL CORRENTE DEL SUO PIANO DI FUGA.
MA DAVVERO? SCOMMETTO CHE SO CHI LI HA INFORMATI.

IN OGNI MODO, CIO' CHE CONTA E' CHE CE LO SIAMO FINALMENTE TOLTO DALLE ZAMPE!
FORSE.

NON SAREBBE CERTO LA PRIMA VOLTA CHE ASSISTIAMO ALLA SUA APPARENTE DISTRUZIONE, PER POI RITROVARCELO DAVANTI...

FIGURIAMOCI. PIUTTOSTO, NON E' CERTO LA PRIMA VOLTA CHE TU MUGUGNI LE TUE ELUCUBRAZIONI CATASTROFICHE TANTO PER DARMI TORTO.
UMPF!
IL FATTO E' CHE DEVI AVERE UN CIRCUITO DEL PESSIMISMO, DA QUALCHE PARTE IN QUEL TUO SOFTWARE...

CONVINTO, PIKAPPA?
RRRRAAAARRRGH!
Fine

PK FILES

Vittima

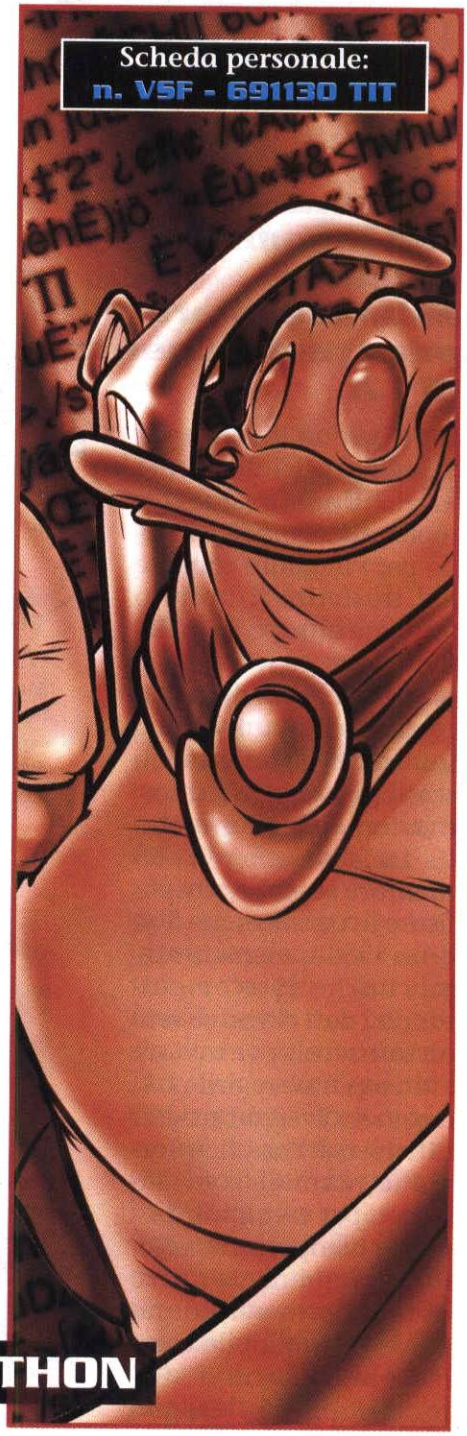

Soggetto: Sputhon
Grado: ufficiale della casta mediana
Attività: terzo supplente provvisorio al coordinamento generico, in attesa che sia identificato un comando confacente alle sue capacità. Ammesso che ne abbia
Provenienza: Evron
Dislocazione: planetoide nella Fascia degli Asteroidi, quartier generale della spedizione di conquista della Terra
Aspetto: meschino. È noto che, a volte, tipi così hanno qualità nascoste. Non questa volta
Timbro vocale: flebile e umile
Impronta caratteriale: pensa di essere un tipo insicuro, ma non ne è certo
Quoziente intellettivo: sono state rilevate alcune tracce, ma si rendono necessari esami più approfonditi
Frase chiave: "Yeeek!"
Desiderio segreto: che il sommo Zotnam trovi un altro bersaglio per i propri scatti di nervi
Punto di forza: è secondo cugino del compagno di banco del cognato di spora, in linea laterale, dell'imperatore, il quale lo ha caldamente raccomandato per un posto nello stato maggiore della spedizione contro la Terra. (Capito, adesso?)
Punto debole: è sempre pronto a credere a chiunque gli dica che qualcun altro sta complottando contro di lui. Anche perché generalmente è vero

PROJECT

Partenze

VEICOLI

Navetta con memoria di massa submolecolare per trasferimento di I.A.

Per un'intelligenza artificiale come Uno (o Due), il modo più comodo e rapido per viaggiare consiste nel trasferire il proprio software attraverso la Rete. Questo se nessuno si prende la briga di mettere di mezzo un blocco informatico che impedisca il passaggio di informazioni di livello evoluto. La soluzione più elementare sarebbe semplificare la trasmissione fino a un livello elementare, ma anche ipercompattando i dati ci vorrebbero alcuni secoli per inviare l'intero software della I.A. creata da Everett Ducklair attraverso canali informatici normali (come Internet, per esempio).
Come comportarsi, allora, se l'imminente arrivo di una flotta evroniana rende consigliabile cambiare aria e circuiti? Molto semplice: bisogna

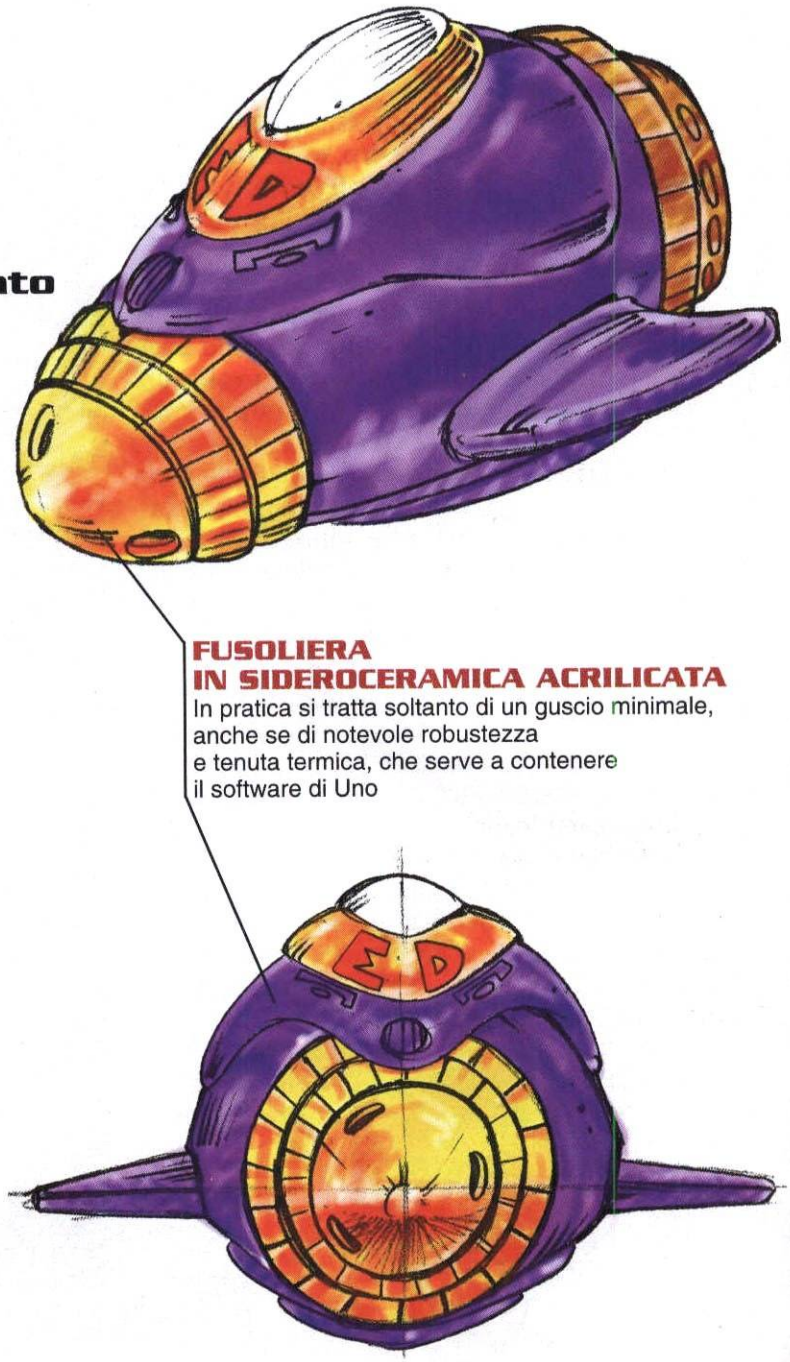

intelligenti

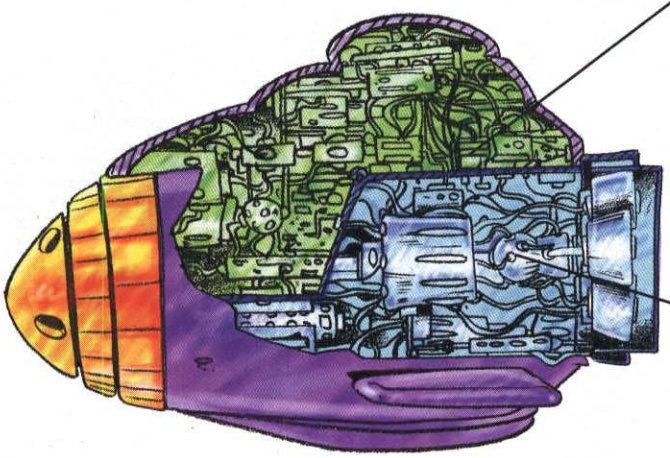

DATABASE IN SINTOSILICATO POLIMERICO
Si trova all'interno, rivestito dalla sottilissima fusoliera, e occupa più di metà della massa complessiva della navicella. Può ospitare tutto il software di Uno

SISTEMA DI PROPULSIONE
È un normale vettore Ducklair per sonde planetarie

spostarsi di persona (si fa per dire). Per fare questo, Uno si è avvalso del "database a memoria di massa submolecolare", una delle ultime invenzioni messe a punto da Everett Ducklair prima di partire per il Tibet. Sfruttando i diversi tipi di "spin" esistenti (in parole povere, il senso di rotazione delle particelle) e accoppiandoli a segmenti di codice binario, questo rivoluzionario sistema d'archiviazione consente di trasferire una quantità enorme di dati all'interno di una memoria solida e compatta.
Fortunatamente, Ducklair aveva lavorato a questa invenzione utilizzando soltanto... carta e penna. Al momento della sua partenza da Paperopoli non aveva ancora trovato il tempo di trasferire gli appunti nel computer, e ciò spiega perché Due ne sia rimasto all'oscuro. Uno, invece, ha ritrovato queste annotazioni e le ha utilizzate per costruire una navetta con memoria di massa submolecolare, in grado di portare "fisicamente" la sua personalità sintetica fino al planetoide evroniano. Peraltro, questa agilissima astronave è di dimensioni talmente ridotte da essere confusa con un piccolo asteroide, sfuggendo così ai rilevatori della flotta aliena.

RAMPA DI LANCIO
In origine era una struttura per la spedizione di satelliti, progettata dalle industrie di Ducklair per il governo. È stata riadattata da Uno, che ne ha ridotto al minimo l'ingombro

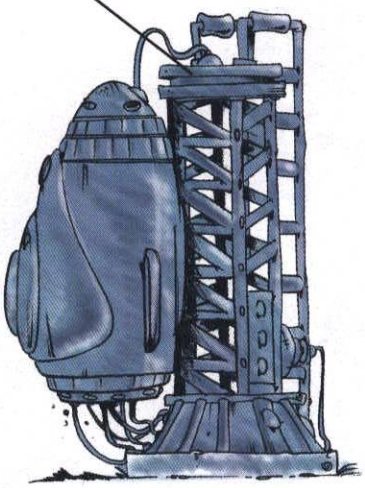

GRADO, NOME E ORDINE DI IMMATRICOLAZIONE.
AGENTE LYLA LAY, DROIDE DI CLASSE 5Y E...
...E ORMAI DOVRESTE SAPERLO, DOTTOR FATHOM! SONO UNA VOSTRA CLIENTE AFFEZIONATA!
ANCHE TROPPO! QUAL E' IL PROBLEMA, STAVOLTA?

IO NON SO SE POTRETE CAPIRE... AVETE MAI ASSISTITO AL GRANDE SPETTACOLO DEGLI ODORI?

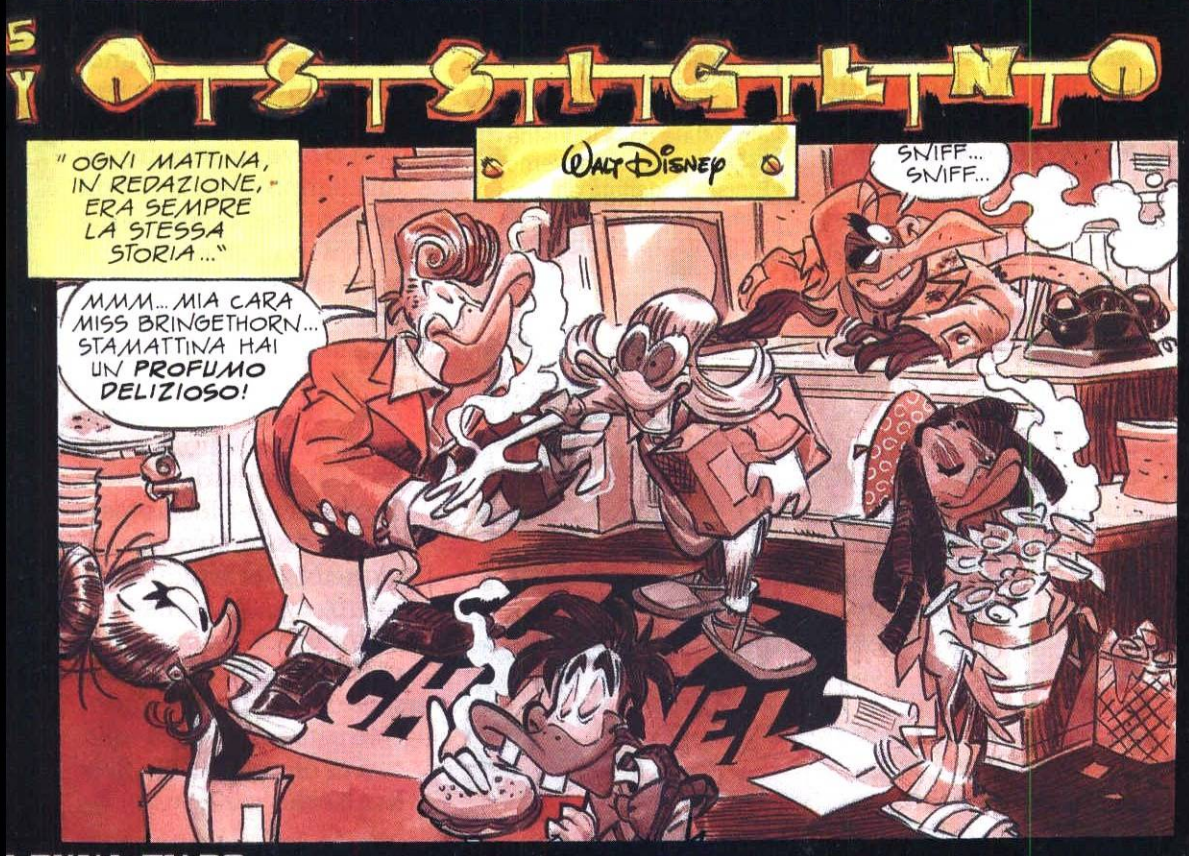
5Y
Walt Disney
"OGNI MATTINA, IN REDAZIONE, ERA SEMPRE LA STESSA STORIA..."
MMM... MIA CARA MISS BRINGETHORN... STAMATTINA HAI UN PROFUMO DELIZIOSO!
SNIFF... SNIFF...

...SE IL FIUTO NON M'INGANNA, QUESTO E' ODORE DI CAFFE' E CIAMBELLE FRITTE IN AVVICINAMENTO!
IL SOLITO, ANGUS?
FAMMI IL PIENO, BELLEZZA!
TIP TAP TIP TAP
...MI SEGUITE? OGNI GIORNO ALLE NOVE, QUELL'UFFICIO SCOPPIAVA DI AROMI! TUTTI POTEVANO SENTIRLI, TRANNE ME!
NON HO OLFATTO, DOTTOR FATHOM, E QUESTO MI RENDEVA INVIDIOSA! E QUANDO ARRIVAVA IL DIRETTORE, BE'...
"...ALLORA DIVENTAVO TERRIBILMENTE INVIDIOSA!"
AHHH! ADORO LA PRIMAVERA A PAPEROPOLI! AVETE SENTITO CHE ARIA, STAMATTINA?

"NON POTEVO RESISTERE UN GIORNO DI PIU': E COSI', UNA VOLTA RIENTRATA A TIME Ø, NON HO AVUTO DUBBI ..."
CHE TE NE FAI DI UN SINTETIZZATORE OLFATTIVO?
IL TUO SISTEMA SENSORIALE E' SOFISTICATISSIMO!
NON ABBASTANZA! IO VOGLIO PROVARE LE STESSE SENSAZIONI DELLA GENTE DEL VENTESIMO SECOLO!
SERVIZIO ASSISTENZ
NO SCONTI
SE DEVO VIVERE TRA DI LORO, VOGLIO SAPERE DI CHE COSA SA L'ARIA DI QUEL TEMPO!
OKAY, LYLA! CONTENTA TU...
TIME Ø
E COSI' HO DECISO DI COLLAUDARLO STAMATTINA IN REDAZIONE! SONO ENTRATA, L'HO ATTIVATO E ...
E?

"HO SCOPERTO COSE CHE NESSUNO MI AVEVA **MAI** DETTO! L'ODORE DI CHIUSO..."

"...IL DOPOBARBA ESAGERATO DI MORRIGHAN..."

"...LE MANIE IGIENISTE DELLA RICHARDSON..."

"...LE CAMICIE STAGIONATE DI ANGUS..."

"...QUELLO CHE MANGIA E QUELLO CHE NON HA MANGIATO..."

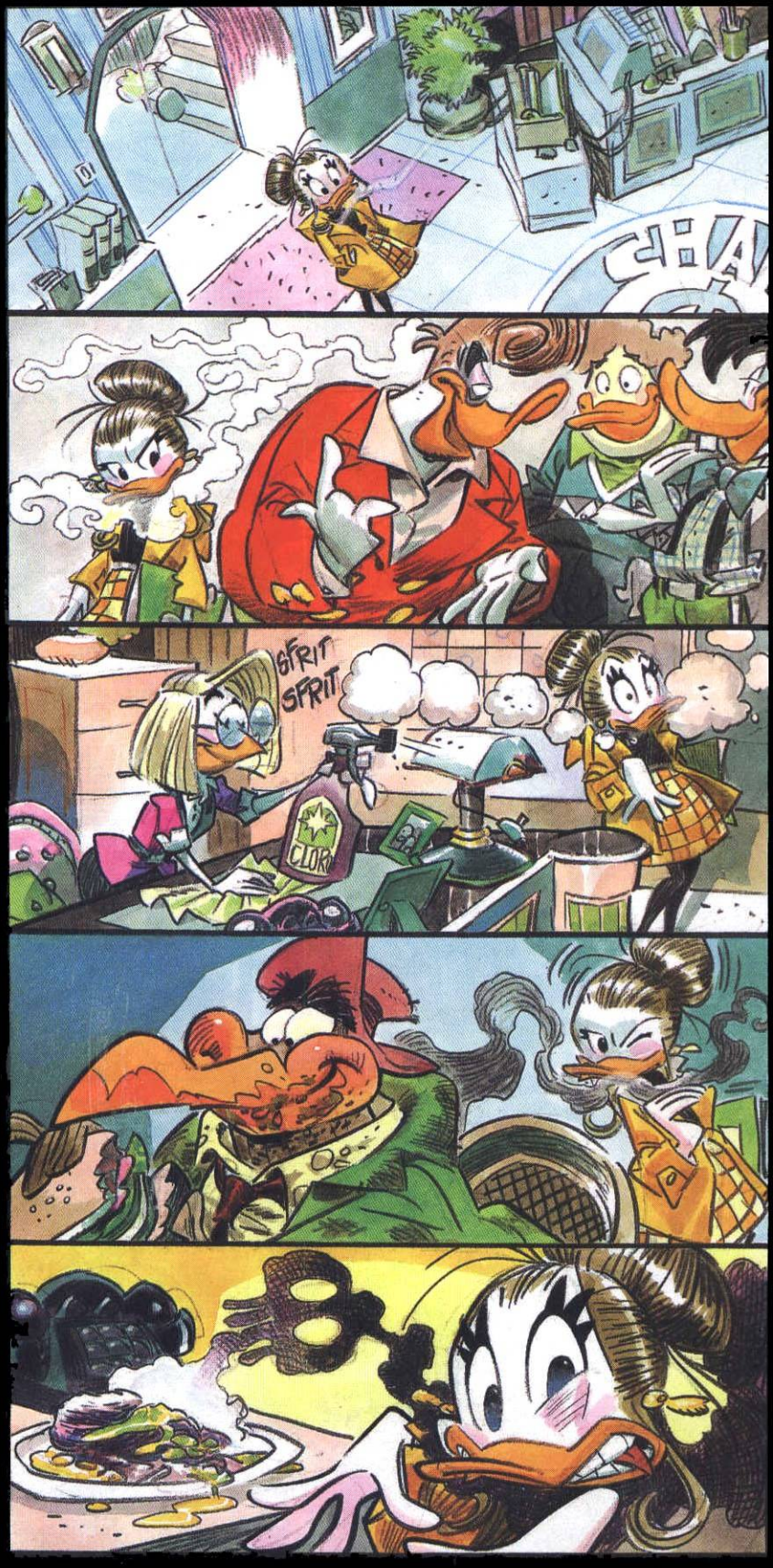

"ERA DAVVERO TROPPO E COSI' MI SONO RIFUGIATA SULLA TERRAZZA ..."

PUFF...

OH, LYLA! FORSE L'HO GIA' DETTO, MA ADORO LA PRIMAVERA A PAPEROPOLI! HAI SENTITO CHE ARIA STAMATTINA?

SNIFF...

MMMMPH...

"ERA RIPUGNANTE. UN CONCENTRATO DI IDROCARBURI, POLLINI, PULVISCOLI E CHISSA' COS'ALTRO."

WEOOOO WEOOOO

POT POT

Beeep Beee

VROM VROM

VROM VROM

"IL MIO SISTEMA OLFATTIVO E' ANDATO IN SOVRACCARICO E ..."

AT-CHOOOM

"...NON SO CHE COS'E' SUCCESSO."

EHI? TI SENTI BENE?

NON... NON È NIENTE, DAN!
QUESTO È L'INIZIO DI UN BRUTTO RAFFREDDORE! PRENDITI UN GIORNO DI RIPOSO, LYLA! TI VOGLIO IN FORMA PER LA DIRETTA DI DOMANI SERA!
"TORNANDO A CASA HO COMINCIATO A RIFLETTERE..."
VROM VROM
NONSOLOTRIGLIE
IL PARADISO DEI CAMAMBERS
"E DOPO UN PO', FINALMENTE HO CAPITO..."

UNA VERITA' TERRIFICANTE...
E CIOE'?
IL VENTESIMO SECOLO PUZZA, DOTTORE.
E SE FOSSE ANDATO A MALE?
BE', DUNQUE... E' UN INTERROGATIVO CURIOSO! IO... IO CREDO CHE...
OH, INSOMMA! IO CREDO DI AVERNE ABBASTANZA DELLE TUE ASSURDITA'! SEI LA MIA PAZIENTE PIU' COMPLICATA!
PERCHE' NON FAI LE SOLITE DOMANDE? CHI SIAMO? DA DOVE VENIAMO?
PERCHE' SONO UNA DROIDE, SIGNORE!
dr. SAMUEL FATHOM PSICANALISTA SPECIALISTA IN DROIDI
IL TUO TEMPO E' SCADUTO, LYLA!

ASPETTATE! MANCANO ANCORA QUINDICI MINUTI!
SIGNORINA, RIMBORSATE UN QUARTO D'ORA ALL'AGENTE LAY E FATE ENTRARE IL PROSSIMO!
NON AVETE ANCORA RISPOSTO ALLA MIA DOMANDA!
E NON HO NESSUNA INTENZIONE DI FARLO!
SOGGETTO DIFFICILE, EH?
POTETE DIRLO! NON C'E' NIENTE DI PEGGIO DI UN CLIENTE SANO!
PREGO?
NIENTE, NIENTE...
Fssss
DISTURBA, SE SPRUZZO?
C'E' UN TERRIBILE ODORE DI VENTESIMO SECOLO...
fine

La resa

Tre erano le prove, uno il bollino. Centinaia le sconcertanti fotografie inviateci da Pkers che hanno risposto alla terza sfida della **PK Action Hero**. In queste pagine proponiamo alcuni esempi, meritevoli e no. Ma attenti: se questa volta vi è sembrata dura, è perché non potete neppure immaginare che cosa vi riserva l'ultima Summer Action del millennio!

LE TRE SFIDE (IM)POSSIBILI

Per accaparrarsi un nuovo bollino AH (e anche la card, per chi entrava in gioco per la prima volta), c'erano tre possibilità. **1. Il mio amico invisibile:** inviare una prova fotografica dell'esistenza di una simile creatura. **2. Saluti da Time Ø:** mandare una cartolina dalla base della Tempolizia. **3. Come due gocce d'acqua:** fotografare il vostro replicante (o i vostri replicanti, se ne avete più d'uno).

"Il mio amico invisibile mi sta insegnando a giocare a scacchi. Ovviamente, io perdo sempre." **Agostina Pozzi**, *Cantù (Co)*

Siamo alle solite. Quando c'è da lavorare, qualcuno trova il modo di non farsi vedere. **Jessica Marcon**, *Viguzzolo (Al)*

Uno scrittore fantasma fotografato da **Anna Pisaroni**, *Cremona*

"Una foto del carcere cronostatico di Time Ø." Parola di **Luca Bortolin**, *Roma*. Uhm... Ma non sarà una palla?

NOT APPROVED! NOT APPROVED! NOT APPROVED!

Non sappiamo quale dei due sia **Luca Feliciani**, *Ferrara*, ma di certo l'altro non è il suo clone

Luca Galvani, *Aosta*, cerca di fare il furbo. Invano

dei conti!

"Vorrei sottolineare la mancanza di trucchi fotografici e che la Action Hero è stata doppiamente eroica (mia madre sta ancora urlando perché ho dipinto lo specchio della camera)." Così si vanta Luciano De Blasi, Collegno (To). Vabbe', beccati il bollino, ma solo per l'eroismo...

L'inquietante gatto invisibile di **Luca Maggi**, *Corsico (Mi)*

Valter Frati (*Roma*) ci dimostra che certi amici non si fanno mai vedere quando servono... a beccare un bollino!

Interno di famiglia con uomo invisibile da **Samuel De Paoli**, *Chions (Pn)*

"Il mio amico invisibile si ritiene poco fotogenico," racconta **Fabrizio Mancini**, *Roma*. Bah! Forse, senza cappellino e occhiali...

Il dubbio è se la fotografia documenti la prova 1 o la 3, ma **Angelo Biscione**, *Salerno*, un bollino se lo merita, no?

"Io sono un droide. La foto è della fabbrica dalla quale provengo," assicura **Riccardo Tamburini**, *Cimego (Tn)*. E pensare che ci sembrava un bagno...

L'uomo invisibile prende una boccata d'aria insieme con **Luca Zulian**, *Moio De' Calvi (Bg)*

NOT APPROVED! NOT APPROVED! NOT APPROVED!

Ketti Mantelli, *Colorno (Pr)*, non vede l'ora di ricevere il bollino. Ma ne avrà da aspettare...

Riccardo Trulla (il nero) e **Mattia Dal Pont** (il blu) mirabilmente ritratti in compagnia di un paio di ciabatte, in quel di *Belluno*

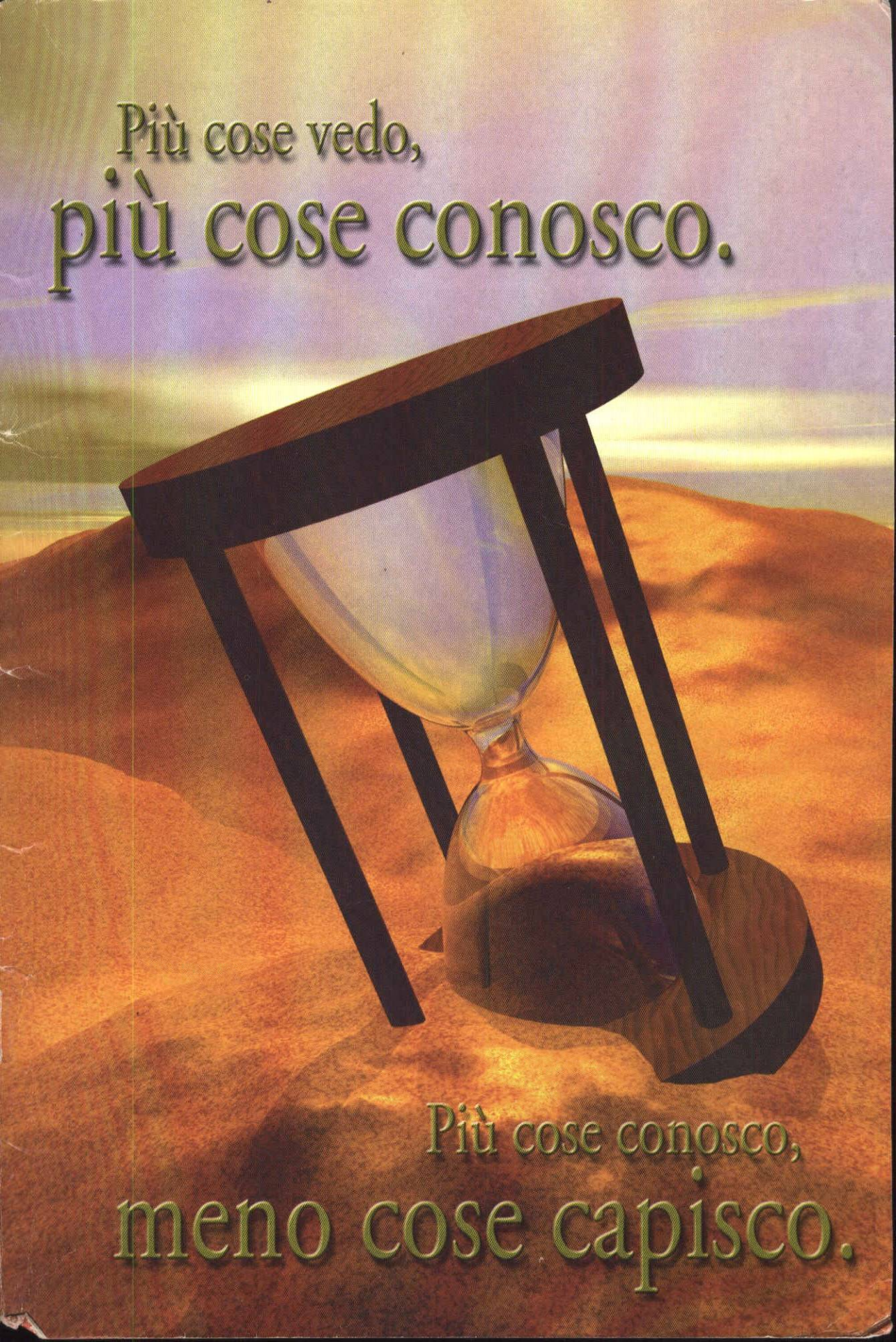
Più cose vedo,
più cose conosco.
Più cose conosco,
meno cose capisco.